Per la Tua Pubblicita' su Cinque giorni
QUOTIDIANO GRATUITO DELLE COLLINE ROMANE
concessionaria esclusiva
PromoSys s.r.l.
COLLEFERRO • Via Romana, 150
Tel. 06.97710046 - Fax 06.97710044
promosys@erythia.it

ANNO III - NUMERO 69 - MARTEDI' 11 APRILE 2006

Cinque giorni

www.collineromane.com
quotidiano gratuito delle Colline Romane

Lo spettro del pareggio

Lunga notte al Ministero dell'Interno, si prospetta un testa a testa per il Governo del Paese

SERVIZI ALLE PAGINE 2,3,5 e 7

CASTELGANDOLFO

Benedetto XVI soggiornerà per la Pasqua

Vacanze pasquali a Castelgandolfo per Papa Ratzinger, che festeggerà li il suo compleanno e primo anniversario di pontificato. Dopo la celebrazione di Pasqua in Piazza San Pietro, con l'atteso messaggio al mondo e la benedizione 'urbi et orbi', il pontefice partirà verso la sua residenza estiva dove trascorrerà alcuni giorni di riposo. Intanto, a Ciampino si è svolto un incontro internazionale di quelli che ormai sono ufficialmente chiamati i Papa Boys. Sono stati convocati i delegati di 85 Paesi e rappresentanti di 45 comunità, associazioni e movimenti giovanili cattolici, per un totale di circa 250 persone. Presente anche il Pontificio Consiglio per i Laici a cominciare dal presidente, monsignor Stanislaw Rylko. La prima giornata di lavori, venerdì 7 aprile, è stata dedicata alla verifica, con una relazione obiettiva e determinata dei problemi pastorali e logistici affrontati da parte del Comitato organizzatore tedesco, della GMG di Colonia e ad un dibattito fra tutti i presenti.

ALLE PAGINE 12 e 15

IN CRONACA

LABICO
Cade un albero sulla comitiva di sordomuti, un morto

A PAGINA 17

FRASCATI
Droga: Operazione ovulo, trentasei persone arrestate

A PAGINA 9

VELLETRI
Notte di fuoco e di affissioni abusive in centro e in campagna

A PAGINA 11

SPORT
Trofeo Wojtyla, in finale approdano Roma e Bologna

A PAGINA 19

Supermercato degli infissi
• PORTONI BLINDATI • SERRAMENTI
• FINESTRE IN LEGNO - ALLUMINIO
• ZANZARIERE • PARQUET
• GRATE - PERSIANE
FINESTRA IN LEGNO CON DOPPIO VETRO da euro 180,00 al mq+IVA
PORTA IN NOCE da euro 110,00+IVA
PORTA IN MASSELLO a partire da euro 320,00+IVA
PORTA IN LAMIAUTO IN TRE ESSENZE a partire da euro 115,00+IVA
PORTONE ALLUMINIO CON CHIUSURA EUROPEO euro 350,00+IVA
VIA CASILINA, 69 VALMONTONE • VIA CASILINA Km. 49.600 COLLEFERRO 06.97710061 - 329.2775818

CARISMA
Procuratore Ktesios s.p.a.
NOVITÀ
PRESTITI AI PENSIONATI INPS - INPDAP
Francisco Ferrari ti presta attenzione
PRESTITI • CESSIONI DEL QUINTO
Sei protestato? Sei cattivo pagatore? Hai altri prestiti?
Non c'è problema... con noi puoi ottenere
ANTICIPO IN 1 ORA
agente di zona Francisco Ferrari
335.53.21.165
3.000,00 da 42,00 al mese
7.000,00 da 92,00 al mese
18.000,00 da 230,00 al mese
25.000,00 da 315,00 al mese
35.000,00 da 440,00 al mese
Roma - Viale Europa 15 - Tel 06 59.12.822
Frosinone - Via Aldo Moro, 58 Tel. 0775.82.41.76

I dati dell'affluenza alle urne dall'Iraq agli States. Per trasportare le schede impegnati quasi 160 aerei

La prima volta degli italiani all'estero

Hanno votato il 42% degli elettori. Record tra i militari nelle aree di crisi

Più di 160 aerei in volo per una staffetta senza precedenti, cominciata alle 5 e 55minuti di venerdì scorso da Kuala Lampur in Malesia e terminata sabato sera alle 18, con un aereo proveniente dall'Honduras-Guatemala all'aeroporto di Fiumicino. Tanto c'è voluto per trasportare quasi 2 milioni e 700mila schede che portavano il voto degli italiani residenti all'estero, che per la prima volta nella storia repubblicana sono stati coinvolti nel voto politico italiano. Un voto che determinerà l'assegnazione di 12 seggi alla camera e 6 al senato, con un uno scrutino lungo e complesso cominciato ieri con tre ore di ritardo (alle 18 invece che alle 15) nel 'bunker' allestito dal Viminale e dalla protezione civile all'interno di un capannone a Castelnuovo di Porto. Per i risultati ci sarà da aspettare: quelli definitivi - secondo le previsioni - dovrebbero essere diffusi entro questa sera. Non è un lavoro facile: al voto dall'estero hanno partecipato più del 42 per cento degli aventi diritto, ovvero un milione e 350 mila persone. Una cifra da moltiplicare per dure per farsi anche solamente un'idea della mole di schede trasportate a Castelnuovo dalla maratona aerea durata tre giorni senza sosta, per rispettare i termini della presentazione delle preferenze. "Un successo e un grande sforzo organizzativo ", ha esclamato il ministro Mirko Tremaglia. "E' un fatto storico, verranno eletti sei senatori e dodici deputati. Certo ci sono stati dei problemi - che in gran parte abbiamo superato - ma il successo è innegabile e il merito va a tutti i nostri connazionali sparsi per il mondo", ha detto Tremaglia ai cronisti accreditati a Castelnuovo di Porto. Ma in assenza ancora di dati ufficiali parlano le percentuali di affluenza: quelle più alte arrivano dalle aree con una consolidata presenza della comunità italiana - come l'America Latina - oppure da quelle di 'crisi', aree di conflitto bellico, dove hanno potuto votare anche i militari di stanza in quei Teatri operativi. Il record della partecipazione va all'America Latina, una delle quattro aree del mondo in cui è stata ripartita la Circoscrizione: gli italiani che hanno restituito il plico con la scheda elettorale sono stati il 51,81 per cento (eleggono 3 deputati e 2 senatori). Al secondo posto c'è la ripartizione Africa-Asia-Oceania (1 deputato e 1 senatore) con il 44,12 per cento. Oltreoceano, spicca il dato degli Stati Uniti: solo il 33,33 per cento dei 165.299 aventi diritto ha rispedito la scheda compilata. Il dato più significativo è quello che arriva dalle tende dei militari italiani in Iraq. Dallo scenario di uno dei più complessi e sanguinosi teatri di guerra del mondo hanno votato quasi il 98,5 per cento dei militari aventi diritto. In Afghanistan si è raggiunto l'82,71 per cento. Sul voto ha pesato ancora una volta la preoccupante situazione dell'Anagrafe degli italiani residenti all'estero (Aire). Nonostante la bonifica portata a termine alla fine del 2005, l'unificazione delle liste dell'Aire con quelle dei consolati non ha risolto completamente il problema. Insomma dati incoraggianti per un prima volta che ha creato una vera e propria 'rete' politica e sociale degli italiani nella scelta del governo che porterà avanti il paese per i prossimi cinque anni.

(ec)

LA CURIOSITA'

All'Estero ma 'oltre Tevere': ecco il voto del Vaticano

Anche il 'Vaticano' ha partecipato a queste elezioni politiche. Fatta eccezione, infatti, per quanti hanno solo cittadinanza vaticana, sono diversi i cardinali italiani che si sono recati alle urne per esprimere la loro scelta elettorale.
Tra gli elettori si sono visti anche porpore in carica. Per quello che riguarda i cardinali residenziali, il voto è stato espresso nelle città in cui risiedono. Alle urne ovviamente i vescovi. Tra loro c'è un 10 per cento che non ha spostato la residenza, mantenendola nel luogo di origine e che si è messo in viaggio per arrivare in tempo per le votazioni. Non ha votato, invece, la famiglia pontificia che ha di diritto la cittadinanza vaticana, le Guardie Svizzere, i circa trecento residenti nella Città del Vaticano che hanno cittadinanza vaticana e, naturalmente, il Papa che, pur essendo Vescovo di Roma, risiede all'estero' ed il capo dello Stato vaticano.

Quasi l'80 per cento dei cittadini ha scelto di provarlo

La lista si sceglie sulla tastiera: a Cremona la sperimentazione

Una cabina informatizzata per avviare la sperimentazione nazionale del voto elettronico: è stato proposto a Cremona a poco più di tremila elettori, nelle sezioni tre e tredici del centro scolastico Capra Plasio, nella trenta e nella trentuno della scuola Sant'Ambrogio e nella sezione speciale della Casa di Cura Figlie di San Camillo. "E' andata decisamente bene, siamo soddisfatti" ha commentato il responsabile dell'Ufficio Elettorale comunale, Fabio Guerrini. Nei giorni scorsi gli elettori coinvolti hanno ricevuto una lettera a firma del Sindaco, nella quale si informava dell'iniziativa, e una successiva con le modalità per l'espressione del voto, contenente la riproduzione a colori del pannello della cabina elettronica. Gli elettori si sono recati volontariamente nei locali adibiti al voto elettronico solo dopo aver espresso il voto nel seggio tradizionale, cioè tracciando un segno sulla scheda nelle normali cabine, e hanno ripetuto la loro indicazione di voto in una cabina informatizzata con la semplice pressione di un dito sul simbolo prescelto, seguito da un analogo gesto sul tasto rosso "conferma il voto". I cremonesi hanno mostrato interesse e disponibilità verso questa metodica, il cui impiego non è al momento obbligatorio, e fin dalla mattinata il debutto del voto elettronico è stato buono, con l'80% degli aventi diritto che ha accettato di sperimentarlo. Le cabine elettroniche consentono l'espressione più veloce del voto, lo snellimento delle procedure di scrutinio, l'eliminazione dei margini d'errore nel conteggio dei voti, la possibilità di conoscere in tempo reale i risultati delle consultazioni elettorali e sono, inoltre, strutturate in modo da consentire alle persone diversamente abili e non vedenti di essere guidate con linguaggio braille e con auricolari all'espressione autonoma del voto. Perplessità, invece, erano state espresse da molti esponenti politici nazionali sulla sicurezza dell'altro sistema adottato in via sperimentale anche nel Lazio, ovvero quello dello scrutinio elettronico. Dubbi - infatti - erano stati espressi sul meccanismo di raccolta dati (tramite chiave usb) e di invio dei risultati al Ministero degli Interni.

(ba.urb)

IL "TASTO ROSSO"
Dopo aver espresso il proprio voto sulla tastiera elettronica l'elettore doveva premere il 'tasto rosso' di conferma

LA FACOLTA' DI SCELTA
Gli elettori di Cremona dove il sistema si sperimenta avevano possibiltà di scegliere se usare il nuovo sistema

Alle nove le proiezioni sui voti reali davano il centrosinistra in vantaggio dello 0,5 per cento

Fino all'ultimo voto: la battaglia è aperta

Testa a testa tra Cdl e Unione al Senato e alla Camera. Futuro politico incerto

di Alessandro Cardulli

All'ultima scheda. Mesi, giorni di una campagna elettorale infuocata finiscono in dirittura di arrivo. A conclusione di una giornata da brivido ancora siamo nell'incertezza. Tanto al Senato che alla Camera deciderà il fotofinish. Inizialmente alla Camera si profila il successo netto del centrosinistra, stando perlomeno alle prime proiezioni che vedono l'Ulivo (Ds, Dl, Repubblicani europei) prendere più voti di quanto non ne abbiano presi al senato dove questi partiti si presentavano divisi. Dunque questo potrebbe significare (il condizionale è d'obbligo) che Berlusconi perde, che alla Camera il centrosinistra, l'Unione ha una salda, grande maggioranza. Ma al momento in cui il nostro giornale va in macchina la partita è ancora da giocare. Vale la pena perciò raccontare questa giornata. Dopo tre ore dall'apertura delle urne è ancora un'altalena di risultati: le prime proiezioni rese note dalla Nexus con incredibile e inspiegabile ritardo sono diverse dagli exit pool realizzati dalla stessa Nexus. Proiezioni e exit pool sono a loro volta diversi dai voti reali che escono dalle urne e che affluiscono al Viminale. Davvero una gran confusione e questa volta si deve dare atto che dalla sala allestita presso il ministero degli Interni i numeri veri sono più veloci, pur in una esasperante lentezza, di quelli che la Nexus ci propina dagli schermi televisivi. I numeri che escono dal Viminale però hanno un difetto: sono una specie di ammucchiata ed è difficile fare le necessarie percentuali. In questo labirinto cerchiamo di trarre le prime valutazioni. Il centrosinistra per quanto riguarda il Senato viene dato all'inizio in testa: 49,8 contro 49,3. I senatori conquistati dal centrosinistra sarebbero 158 contro i 150 del centrodestra, uno scarto minimo. Addirittura secondo la prima proiezione la Campania sarebbe in bilico e se saltasse la maggioranza dei senatori passerebbe al centrodestra grazie alla legge che è stata fatta proprio per questo. Insomma il centrosinistra vince ma non ha la maggioranza. Secondo i dati reali invece il centrosinistra avrebbe un maggior vantaggio. Una prima analisi si può fare anche sui risultati dei partiti: grande delusione fra i Ds che arriverebbero solo al 18% mentre Forza Italia navigherebbe verso il 23% a svantaggio dei partiti alleati. Bene i dati relativi a Rifondazione collocata sul 7% con alcuni casi clamorosi come quello di Roma dove su più di mille sezioni scrutinate il partito di Fausto Bertinotti risulta addirittura sopra il 9% precedendo la Margherita e subito dietro i Ds. Un risultato, dicono i primi commenti dei dirigenti di questo partito, che si deve alle scelte di apertura alle associazioni ed ai movimenti operate nazionalmente. Proprio nella Capitale, del resto, è nata una delle associazioni più forti, Sinistra romana, che insieme a molte iniziative ha rivolto un appello per il voto a Rifondazione. Passano le ore e la situazione diventa sempre più complicata, aumentano le divergenze fra proiezioni e voti reali scrutinati. Facciamo tappa alla seconda proiezione Nexus: assegna ancora al centro sinistra 158 senatori contro 150 del centrodestra. In percentuale centrosinistra batte centrodestra 50 a 49.Dal complesso dei voti scrutinati quando siamo a 25.414 sezioni scrutinate sul totale di 59.816 emerge una realtà diversa: centrosinistra 50,8, centrodestra 48,4. Intanto arriva anche la prima proiezione per la Camera: su circa 10% delle sezioni scrutinate il centrosinistra è al 53,9% e il centrodestra al 45,2. Tuttavia che il risultato finale sia tutt'altro che scontato emerge in tutta chiarezza alle 9 di sera, quando il centrosinistra alle ultime proiezioni risulta sotto al Senato e in un testa a testa alla Camera.

I RISULTATI NAZIONALI

LISTA	CAMERA	SENATO
Forza Italia	21,1	23,1
Alleanza Nazionale Fini	12,1	12,3
Casini UDC	6,5	6,7
Democrazia Cristiana	0,5	0,5
Mussolini	0,6	0,6
Lega Nord	4,9	4,5
ALTRI	-	-

LISTA	CAMERA	SENATO
L'Unione	-	4,3
	2,4	-
Italia dei Valori Di Pietro	2	2,8

SENATO: TOTALE
UNIONE 49,8; CDL 49,3
CAMERA: TOTALE
UNIONE 52,5; CDL 46,8

NOTA: Chiuso in redazione alle ore 21
Sezioni scrutinate al Senato:
43.631 su 59.816
Sezioni scrutinate alla Camera:
22,459 su 60,828

LISTA	CAMERA	SENATO
L'Ulivo	34,6	-
	-	18,6
	-	10,7
	6	7,5
Mastella UDEUR	0,7	1,2
	2,4	2,4
Verdi Pace	2	-

vi diamo i nostri numeri.

26 città

98 punti di distribuzione

20.000 copie

80.000 lettori

Ogni giorno*
diamo spazio
alle vostre esigenze.

Cinque giorni
quotidiano gratuito delle Colline Romane

cresciamo insieme.

Tel. 06.97710046 - Fax 06.97710044
e-mail: *info@cinquegiorni.it*

*dal martedì al sabato

I RISULTATI DEL SENATO

	ALBANO	CIAMPINO	MARINO	VELLETRI	COLLEFERRO	FRASCATI	VALMONTONE	R. PRIORA	GENZANO	C. GANDOLFO	GROTTAFERRATA	MONTEPORZIO C.	ARICCIA	LARIANO	ZAGAROLO	LANUVIO	SEGNI	PALESTRINA	M. COMPATYRI
FORZA ITALIA	17,95	19,22	21,3	26,00	19,21	19,75	24,32	23,45	18,12		21,41		19,49	26,53	19,77	20,63	11,34	21,3	18,53
ALLEANZA NAZIONALE FINI	15,68	19,50	19,6	19,5	18,44	19,67	13,52	19,74	12,65		20,06		16,18	20,04	17,38	15,12	13,2	19,8	19,05
CASINI	10,33	6,71	6,1	7,2	5,48	6,47	5,25	6,41	4,71		7,09		7,80	9,22	7,28	N.P	8,63	8,1	5,01
PENSIONATI UNITI	2,30	0,31	0,2	0,3	0,25	0,32	0,23	0,28	0,22		0,27		0,3	0,19	0,29	N.P	0,2	0,5	0,29
MUSSOLINI	0,77	0,83	0,9	1,2	0,92	0,74	0,83	1,24	0,74		0,8		0,83	1,01	0,86	0,95	0,5	1,0	1,06
LEGA NORD	0,17	0,15	0,3	0,3	0,17	0,26	0,42	0,17	0,17		0,17		0,17	0,46	0,13	0,11	0,7	0,2	0,39
FIAMMA TRICOLORE	1,02	0,80	0,5	0,1	1,19	1,15	0,83	1,15	0,78		0,9		0,77	1,00	0,92	0,96	1,04	1,0	0,78
DEMOCRAZIA CRISTIANA	0,40	0,51	0,7	0,6	0,4	0,5	1,31	1,24	0,43		0,41		0,48	0,65	0,44	0,56	0,45	1,0	0,57

	ALBANO	CIAMPINO	MARINO	VELLETRI	COLLEFERRO	FRASCATI	VALMONTONE	R. PRIORA	GENZANO	C. GANDOLFO	GROTTAFERRATA	MONTEPORZIO C.	ARICCIA	LARIANO	ZAGAROLO	LANUVIO	SEGNI	PALESTRINA	M. COMPATYRI
DEMOCRATICI DI SINISTRA	21,45	22,24	17,8	20,2	18,8	18,54	12,98	14,09	30,46		19,79		20,37	14,60	15,78	25,02	25,95	13,6	18,4
DEMOCRATICI DI SINISTRA	8,53	7,62	10,0	7,8	13,52	13,53	4,96	10,2	10,19		10,02		9,02	12,65	13,52	6,65	14,96	10,5	12,35
MASTELLA UDEUR POPOLARI	0,67	1,58	0,9	0,6	2,28	1,26	2,20	0,9	0,50		0,43		1,08	2,87	1,39	1,52	2,0	4,8	0,59
ITALIA dei VALORI DI PIETRO	2,25	2,92	2,9	2,0	2,97	2,76	1,26	2,19	2,15		2,35		2,14	2,25	4,44	2,06	2,4	2,3	3,27
SOCIALISTI LIBERALI	3,26	2,26	2,7	2,0	3,72	1,94	26,19	1,81	1,52		2,51		2,94	2,09	4,59	2,33	3,24	3,1	2,93
VERDI L'UNIONE	4,41	5,33	4,1	3,1	3,02	3,62	1,74	6,82	4,57		3,8		5,00	1,96	3,53	5,18	3,0	3,8	4,21
PARTITO COMUNISTA RIFONDAZIONE	9,79	8,12	9,4	6,2	8,2	7,48	5,79	8,17	11,18		7,28		10,36	5,30	8,33	11,40	12,0	7,8	8,62
I SOCIALISTI CRAXI	0,85	0,23	0,3	0,3	0,23	0,17	0,88	0,25	0,19		0,21		0,53	0,17	0,17	N.P	0,09	0,2	0,16
MRE	1,00	0,10	0,4	0,4	0,17	N.P.	0,07	0,21	0,21		1,29		1,02	0,09	0,16	N.P	0,4	0,1	0,18

www.collineromane.com

la **pubblicità** che **fa crescere**

Cinque giorni

quotidiano gratuito delle Colline Romane

Cinque più

Settimanale gratuito di annunci economici delle Colline Romane

concessionaria esclusiva della pubblicità

PromoSys s.r.l.

COLLEFERRO • Via Romana, 150
Tel. 06.97710046 - Fax 06.97710044

e-mail: promosys@erythia.it

Dati parziali ma indicativi. Affluenza massiccia alle urne supera l'84%. Il traino è ancora Roma

Elezioni, nel Lazio dato in controtendenza

Le ultime proiezioni danno l'Unione in vantaggio alla Camera e al Senato

Nel balletto di exit-poll e proiezioni che hanno scandito la giornata di ieri, con l'Unione prima in testa, poi in parità e ancora più tardi (al momento della chiusura del giornale) addirittura in affanno alla Camera e al Senato, c'è un dato che sembra ormai confermato. Nel Lazio il centrosinistra consolida il suo vantaggio sulla Casa delle Liberta. Le proiezioni territoriali del Lazio alle 21 e 15 di ieri davano l'Unione al Senato intorno al 50,6 per cento, mentre la Casa delle Libertà sembra attestarsi intorno al 48,8 per cento. Su 3446 sezioni scrutinate delle 5213 totali i Democratici di Sinistra sarebbero secondo partito con il 20 per cento, Margherita al 9,2 così come Rifondazione Comunista (sempre al 9,2). La Rosa nel Pugno, la novità elettorale di queste politiche, arriva al 2,8 per cento - sempre secondo le proiezioni alle 21 di ieri sera. Per la Casa delle Libertà Forza Italia si attesta intorno al 20,2, Alleanza Nazionale al 18,8 mentre l'Udc si ferma al 6,7 per cento dei voti. Rispetto alle Elezioni Politiche del 2001 - in cui si votava in una sola giornata - nel Lazio ha votato l'84,6 per cento degli aventi diritto, contro l'81 per cento di cinque anni fa. Con questa cifra la nostra regione è tra quelle che hanno registrato un'affluenza tra le più massicce. Ancora più incerto e sicuramente non definitivo è il dato della Camera all'interno della Collegio Lazio1, che comprende Roma e Provincia. Qui L'Ulivo – con Ds, Margherita e Repubblicani europei - si aggiudica il 33,5 per cento dei voti, 8,2 Rifondazione Comunista e il 2,8 la Rosa nel Pugno. Per la Casa delle Libertà Forza Italia scende sensibilmente e si attesta al 18,4 per cento, Alleanza Nazionale supera il partito del Premier e arriva al 19,1 per cento dei voti, mentre l'Udc guadagna il 6,2 per cento del totale dei votanti. Dati significativi ma estremamente parziali se si considera che le proiezioni, al momento della chiusa del giornale, riguardano 1902 sezioni su 3718 che rappresentano il totale dei seggi del Collegio Lazio 1. Il dato finale ma non definitivo alla Camera l'Unione arriva al 53,4 per cento, la Cdl si ferma al 46,4 per cento. Trainante l'influsso della Capitale in favore del centrosinistra.

Giacomo P. Brando

AL VOTO - Un'anziana signora in un seggio dei Castelli Romani

Balletto di cifre
Alatalena di cifre fino a sera ma l'Unione sembra in vantaggio

Alta affluenza
L'unico dato certo è quello dell'affluenza rispetto al 2001 ha votato il 4,6 in più

Effetto Roma
Per il Collegio Lazio1 è ancora la Capitale il traino per l'Unione insieme alla provincia

Folla e politici davanti a Palazzo Valentini

In attesa tra Tv e scaramanzia: la giornata di Santi Apostoli

Palazzo Valentini, Sala Gialla, ore 16. E' da pochi minuti che l'exit poll ha fornito i dati che danno il centrosinistra in vantaggio sul centrodestra. Sullo schermo cominciano a sfilare le dichiarazioni a caldo dei rappresentati dell'Unione. Le prime battute della Vice Presidente della Provincia Rosa Rinaldi sono di piena soddisfazione: "Mi sembra che se questi dati verranno successivamente confermati - dice – siamo di fronte non solo ad una evidente fiducia del paese espressa nei confronti del centrosinistra ma anche ad un voto di protesta rispetto ad un governo che ha lasciato molti scontenti". Secondo le prime indiscrezioni, già dal primo exit-poll il Presidente della Provincia Enrico Gasbarra avrebbe inviato una bottiglia di champagne a Romano Prodi, coronando il fitto scambio di sms che da ieri lo vede impegnato a lanciare messaggi di auguri al candidato premier dell'Unione. Gasbarra, commentando come "record storico" il dato sull'affluenza alle urne, esprime subito un moto di soddisfazione elogiando Prodi e il messaggio che è riuscito a trasmettere a tutto il Paese, non soltanto politico. Nella sala gialla, intanto, lo zapping televisivo diventa il termometro che misura l'aria che tira, mentre si consumano valutazioni e battute su ogni dichiarazione che arriva, da una parte e dall'altra. Tg1, Tg2, La7, è la staffetta dei commenti e dei contro-commenti. In sala, qualcuno invita a sintonizzarsi sul Tg2 perché "c'è Luxuria che parla". Lo zapping premia invece la voce pacata e soddisfatta di Angius che sottolinea come, per la prima volta, le forze democratiche di sinistra si apprestino a raggiungere la maggioranza assoluta dopo cinque anni di governo Berlusconi. Segue il commento di Schifani ma il segnale televisivo salta e l'inconveniente tecnico viene salutato da uno spettatore come "provvidenziale". "Metti il Tg3 che c'è la Russa che porta bene" è l'invito sarcastico rivolto alla Rinaldi che detiene il telecomando, mentre fuma e salta da un canale all'altro. Nel frattempo prosegue l'attesa per avere delle proiezioni omogenee su tutto il paese, ma l'aria di festa non riesce ad essere trattenuta. "Essenzialmente – dice la Rinaldi – anche dal secondo exit poll mi sembra evidente un consolidamento dei partiti del centrosinistra tra cui anche Rifondazione e una sostanziale unione attorno ad un programma su cui negli anni si è lavorato". A tessere l'elogio di Romano Prodi e dell'Ulivo è Gad Lerner, che sottolinea il successo di una forza politica che sembrerebbe crescere anche rispetto alle Europee del 2004.

Lunga attesa
Davanti alla tv la Rinaldi esclama: "Sul Tg3 c'è la Russa, mettilo che porta bene"

SANTI APOSTOLI
La folla accorsa a Piazza Santi Apostoli in attesa dei dati definitivi del Senato Romano Prodi ha ritardato di alcune ore il suo arrivo per il comizio previsto alle 18 e 30 di ieri pormeriggio

Eppure, passano le ore e i risultati danno ancora in vantaggio il centrosinistra, ma la differenza si accorcia e in senato la maggioranza è decisamente risicata. "Dai risultati alla Camera – dice la Rinaldi –è evidente come il voto giovanile pesi a favore del centrosinistra". Entra il Presidente Gasbarra sorridente e invita ad un sereno ottimismo, in attesa di risultati certi e definitivi. Al quartier generale di Piazza Santi Apostoli si attende intanto Prodi, che ritarda il suo intervento. Intanto, c'è chi fa ipotesi sulla rimonta, anche se parziale, del centrodestra. Ds e Margherita, presentando liste separate al Senato, sono state penalizzate. Ad essere premiati, invece, quei partiti che hanno espresso una netta opposizione a Berlusconi. In piazza, sventolano da ore le bandiere dei Verdi e di Rifondazione. Prodi, attesissimo, non si vede ancora.

Elena Paparelli

MONTECOMPATRI. Sgominata organizzazione che forniva documenti falsi ad immigrati clandestini

Scoperta 'anagrafe parallela' nella Capitale

Tra gli indagati anche un vigile urbano castellano, centossesantacinque in tutto i sospettati che dovranno rispondere di associazione a delinquere

Centosessantacinque tra dirigenti municipali, dipendenti comunali, vigili urbani e cittadini italiani ed extracomunitari rischiano di finire sotto processo a Roma nell' ambito dell' inchiesta che, nello scorso novembre, ha portato alla scoperta di un' organizzazione che nella capitale gestiva una sorta di anagrafe parallela utile per la concessione di documenti tramite false dichiarazioni.

Risulta indagato, tra gli altri, S. R., dei vigili urbani di Montecompatri.

L'operazione ha portato alla luce un giro miliardario di denaro e di regolarizzazioni illegali sui quali il pm Salvatore Vitello ha scritto la parola fine chiudendo l' inchiesta e depositando gli atti. Per i 165 indagati si profila ora la richiesta di rinvio a giudizio.

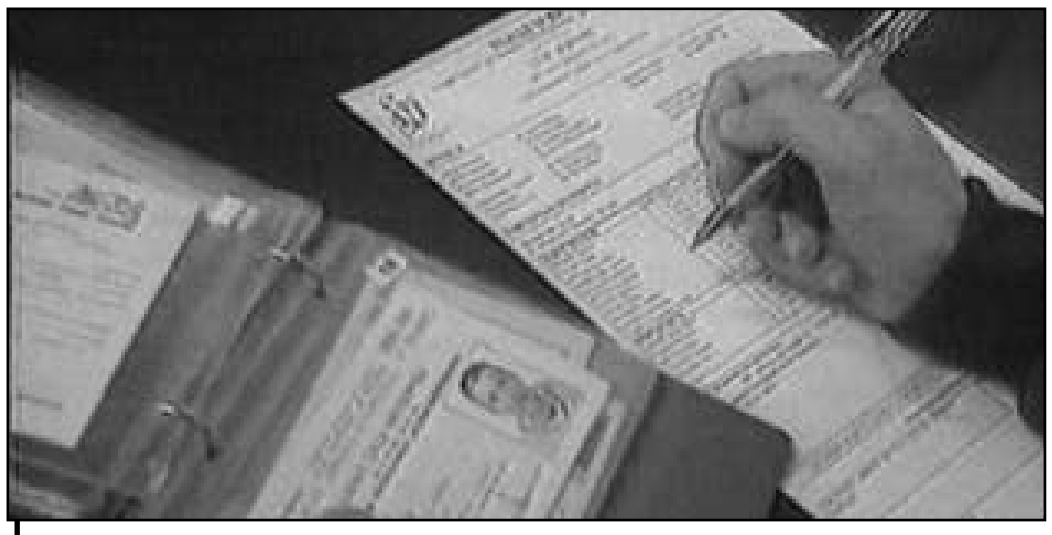

CON 20MILA EURO SI POTEVA 'ACQUISTARE'

Far ottenere una cittadinanza attraverso l' acquisizione di false paternità, clonare identità di cittadini ignari o falsificare identità di cittadini inesistenti

I reati contestati agli indagati, a seconda delle singole posizioni processuali sono associazione per delinquere, corruzione e falso, quest' ultimo sotto diversi profili.

Di questi, 135 nei mesi scorsi furono anche sottoposti a misura cautelare. Secondo l' accusa, le procedure usate dall' organizzazione erano: far ottenere una cittadinanza attraverso l' acquisizione di false paternità, clonare identità di cittadini ignari o falsificare identità di cittadini inesistenti. Le cifre per ottenere questi servizi si aggiravano intorno ai ventimila euro, almeno secondo quanto accertato dalla procura e dalla squadra mobile.

Con questa somma di poteva ottenere la regolarizzazione di stranieri irregolari (in gran parte nomadi), per acquisire gli stessi diritti degli italiani e per rifarsi, laddove esistevano precedenti penali.

Nelle possibilità c'era anche la possibilità di riavere una fedina penale pulita. Tutte queste informazioni, tariffario compreso, sono state reperite nel corso delle oltre 70 intercettazioni telefoniche fatte nel corso delle indagini. Dagli inquirenti inoltre evidenziate la clonazione di identità di italiani all'estero.

Un volume d'affari stimato per ora intorno ai due milioni e mezzo di euro, ma le indagini continuano visto che l'organizzazione avrebbe operato secondo gli inquirenti per anni, praticamente indisturbata.

(e.b.)

> Tutte queste informazioni, tariffario compreso, sono state reperite nel corso delle oltre 70 intercettazioni telefoniche fatte durante lo svolgersi delle indagini

Emergenze

CARABINIERI	112
POLIZIA	113
AMBULANZA	118
VIGILI DEL FUOCO	115
GUARDIA DI FINANZA	117
CORPO FORESTALE	1515
ENEL guasti	800.901958
GAS guasti	800.900999
TOSSICODIPENDENZE	800.447788

Orari FS

CALL CENTER 892021

ALBANO LAZIALE – ROMA TERMINI

Partenza 6.02 **Arrivo** 6.54; **p.** 6.35 **a.** 7.25; **p.** 7.06 **a.** 8.00; **p.** 7.40 **a.** 8.35; **p.** 8.23 **a.** 9.08; **p.** 10.22 **a.** 11.11; **p.** 11.22 **a.** 12.11; **p.** 13.38 **a.** 14.24; **p.** 14.22 **a.** 15.11; **p.** 15.22 **a.** 16.11; **p.** 16.22 **a.** 17.11; **p.** 17.22 **a.** 18.11; **p.** 18.22 **a.** 19.11; **p.** 19.22 **a.** 20.11; **p.** 20.22 **a.** 21.11; **p.** 21.22 **a.** 22.13; **p.** 22.24 **a.** 23.09

FRASCATI – ROMA TERMINI

Partenza 5.11 **Arrivo** 5.40; **p.** 6.27 **a.** 6.54; **p.** 7.27 **a.** 8.00; **p.** 8.27 **a.** 8.55; **p.** 9.32 **a.** 10.00; **p.** 10.35 **a.** 11.11; **p.** 12.31 **a.** 13.01; **p.** 13.49 **a.** 14.15; **p.** 14.31 **a.** 15.01; **p.** 15.31 **a.** 16.01; **p.** 16.31 **a.** 17.01; **p.** 17.31 **a.** 18.01; **p.** 18.31 **a.** 19.01; **p.** 19.31 **a.** 20.01; **p.** 20.31 **a.** 21.01; **p.** 21.30 **a.** 21.58 (fino a Campino); **p.** 22.31 **a.** 23.09.

VELLETRI – ROMA TERMINI

Partenza 5.11 **Arrivo** 6.05; **p.** 5.49 **a.** 6.45; **p.** 6.35 **a.** 7.30; **p.** 7.33 **a.** 8.25; **p.** 8.35 **a.** 9.31; **p.** 9.23 **a.** 10.15; **p.** 10.39 **a.** 11.30; **p.** 11.35 **a.** 12.30; **p.** 13.35 **a.** 14.30; **p.** 14.35 **a.** 15.30; **p.** 15.35 **a.** 16.30; **p.** 16.35 **a.** 17.30; **p.** 17.35 **a.** 18.30; **p.** 18.35 **a.** 19.30; **p.** 19.35 **a.** 20.30; **p.** 20.35 **a.** 21.30; **p.** 21.35 **a.** 22.30; **p.** 22.39 **a.** 23.30; **p.** 23.44 **a.** 00.35 (Tiburtina)

COLLEFERRO – ROMA TERMINI

Partenza 5.04 **Arrivo** 5.55; **p.** 5.46 **a.** 6.39; **p.** 6.14 **a.** 7.07; **p.** 6.30 **a.** 7.15; **p.** 6.45 **a.** 7.39; **p.** 7.03 **a.** 7.50; **p.** 7.28 **a.** 8.15; **p.** 7.43 **a.** 8.30; **p.** 8.08 **a.** 8.48; **p.** 8.33 **a.** 9.25; **p.** 8.55 **a.** 9.38; **p.** 10.33 **a.** 11.26; **p.** 11.36 **a.** 12.20; **p.** 11.47 **a.** 12.40; **p.** 13.47 **a.** 14.39; **p.** 14.36 **a.** 15.18; **p.** 14.47 **a.** 15.40; **p.** 15.51 **a.** 16.42; **p.** 16.23 **a.** 17.17; **p.** 17.01 **a.** 17.46; **p.** 17.33 **a.** 18.18; **p.** 17.47 **a.** 18.40; **p.** 18.35 **a.** 19.16; **p.** 18.47 **a.** 19.40; **p.** 19.46 **a.** 20.40; **p.** 20.47 **a.** 21.39; **p.** 21.44 **a.** 22.48; **p.** 22.47 **a.** 23.40.

Numeri Utili

ALBANO LAZIALE

Carabinieri	06/9320006
Acquedotto	06/9320010
Polizia di Stato	06/9326931
Protezione civile	06/9307263
Municipio	06/9320010
Ospedale	06/932989

ARICCIA

Carabinieri	06/9330555
Pronto soccorso	06/93239400
Municipio	06/9341957
Protezione Civile	06/9348466

ARTENA

Carabinieri	06/9515440
Municipio	06/9515065

CASTEL GANDOLFO

Carabinieri	06/9360409
Polizia municipale	06/9360983

CIAMPINO

Carabinieri	06/7910007
Polizia ferroviaria	06/7914922
Polizia di frontiera	06/7934851
Aereoporto	06/794941
Municipio	06/79321323

COLLEFERRO

Carabinieri	06/97202626
Polizia di Stato	06/9720231
Guardia di Finanza	06/97305237
Polizia stradale	06/9720201
Ospedale	06/97221
Municipio	06/97303636
Vigili del Fuoco	06/97305119

COLONNA

Carabinieri	06/9438344
Municipio	06/9473101

FRASCATI

Carabinieri	06/94019023
Pronto soccorso	06/94041
Guardia di Finanza	06/9420339
Polizia di Stato	06/9422097
Municipio	06/9422002
Protezione Civile	06/940308
Vigili del Fuoco	06/9420000

GENZANO DI ROMA

Carabinieri	06/9363639
Polizia di Stato	06/9395681
Municipio	06/937111
Protezione Civile	06/9362600

GROTTAFERRATA

Carabinieri	06/94315505
Municipio	06/9454401
Acquedotto	06/945411415

LANUVIO

Carabinieri	06/9375002
Municipio	06/937891
ErogaSud	06/9376642

LARIANO

Carabinieri	06/96498459
Municipio	06/9647977

MARINO

Carabinieri	06/9387001
Polizia di Stato	06/9380901
Municipio	06/936621
Vigili del Fuoco	06/9387033

MONTE PORZIO CATONE

Carabinieri	06/9449068
Municipio	06/942831020
Croce Rossa Italiana	06/9447388

NEMI

Carabinieri	06/9368002
Municipio	06/9368001
Protezione civile	06/9368200
Vigili del fuoco	06/9368106

PALESTRINA

Carabinieri	06/95317032
Polizia municipale	06/95307310
Municipio	06/953021
Corpo Forestale	06/9538630
Ospedale	06/95321

ROCCA DI PAPA

Carabinieri	06/949007
Municipio	06/9428611
Corpo Forestale	06/94268032

ROCCA PRIORA

Carabinieri	06/94700113
Municipio	06/942841
IX Comunità Montana	06/9470944

SAN CESAREO

Carabinieri	06/9687004
Municipio	06/9580139
Protezione civile	06/9570120

VALMONTONE

Carabinieri	06/9597888
Municipio	06/959901

VELLETRI

Carabinieri	06/96150655
Municipio	06/961581
Polizia di Stato	06/9613941
Corpo Forestale	06/9626258
Vigili del Fuoco	06/9630120
Guardia di Finanza	06/9629463
Tribunale	06/9615001

FARMACIE NOTTURNE

CIAMPINO
Farmacia comunale n. 2
Piazza Kennedy, 17
tel. 06-7972795

VELLETRI
Farmacia Santa Lucia
Via Appia km 36,400
tel. 06-9633744

MARINO
Farmacia comunale
Piazza Garibaldi
tel. 06-9386794

FRASCATI
Farmacia Carafa
Via G. Matteotti, 7
tel. 06-9420073

ALBANO
Farmacia centrale
V.C. Matteotti, 132
tel. 06-9320202-

ALBANO
Farmacia Villa Ferraioli
Via Risorgimento 125
tel. 06-9320750

Vasto blitz antidroga dei carabinieri del Reparto Territoriale di Frascati nella Capitale e nella provincia di Caserta

Operazione 'Ovulo', trentasei persone arrestate

L'indagine ha portato al recupero di tre chili e mezzo di cocaina e cinque chili di hashish per un totale di svariati milioni di euro

Vasta operazione antidroga dei carabinieri del Reparto territoriale di Frascati nella Capitale e nella provincia di Caserta. Erano tutti corrieri 'ovulatori', secondo l'accusa, ossia i pusher specializzati nel portare dall'estero ovuli di cocaina dopo averli ingoiati, le 36 persone arrestate dai carabinieri di Frascati.
L'operazione, infatti battezzata 'Ovulo' sviluppatasi in due anni, tra Roma, la sua provincia e Caserta, ha portato al recupero di 3 chili e mezzo di coacina e 5 di hashish. Gli ultimi 14 arresti nella serata di domenica. A richiedere le misure cautelari per traffico di cocaina e hashish proveniente da Sud America, Olanda, Portogallo, Spagna e Germania il pm Lucia Lotti della Direzione Distrettuale Antimafia di Roma.
In carcere sono finiti 8 romani (di Ciampino, Lavinio e Tor Bella Monaca) un casertano, 4 nigeriani ed una ghanese All'appello ora manca solo un altro corriere, ricercato in Italia e all'estero.
I militari hanno eseguito 14 misure cautelari e svariate perquisizioni quindi nei confronti dei responsabili del traffico di cocaina ed hashish L'indagine, sviluppata in più fasi, ha portato complessivamente all'arresto di 36 persone ed al sequestro di migliaia di dosi di hashish e cocaina.

IN CARCERE

sono finiti 8 romani (di Ciampino, Lavinio e Tor Bella Monaca) un casertano, 4 nigeriani ed una ghanese. A richiedere le misure cautelari il pm Lucia Lotti della Direzione Distrettuale Antimafia di Roma

Monteporzio e Frascati Doc premiati a Verona

Vino del Lazio sempre più presente nel carrello della spesa al supermercato. Tra i vini a denominazione di origine controllata (Doc) figurano tra le più vendute del 2005, secondo dati Iri Infoscan, i 'Castelli Romani' e 'Marino'. Sono le performance di vendita dei vini del Lazio evidenziate dal commissario straordinario dell'Arsial Fabio Pallottini al Vinitaly dove si è svolto un convegno sulle strategie di accesso alla grande distribuzione (Gdo), canale di distribuzione prioritario dei vini di qualità e dei vitigni autoctoni a livello nazionale. Negli ultimi 5 anni le famiglie italiane hanno comprato al supermercato il 62% dei vini venduti, per un totale di 1,1 miliardi di euro e 5 milioni di ettolitri. L'assessore all'Agricoltura della Regione Lazio Daniela Valentini ha ricordato inoltre come la capitale sia il principale crocevia del flusso turistico in Italia. "Prioritario impegno dell'assessorato sarà - ha aggiunto la Valentini - far trovare in loco i prodotti tipici del Lazio e riqualificare la rete distributiva, anche per renderla più vicina alle esigenze dei consumatori". Infine sono 22 i premi conferiti alle aziende del Lazio: (2 Gran menzioni) di Monteporzio Catone (Roma) e la Alma Vini di Roma per il Frascati doc. I premi rappresentano una spinta per il nostro comparto vitivinicolo.

FRASCATI

Nessun rinnovo del contratto, ricercatori sul piede di guerra

Agitazione presso l'Istituto nazionale per la valutazione del sistema educativo di istruzione e formazione (Invalsi) di Frascati.
I diretti interessati, tra cui alcuni Co.Co.Co. laureati in statistica di Latina, non sono stati rinnovati gli incarichi a molti dei 51 ricercatori ed esperti che lavorano presso l'istituto e che assicurano, in buona parte, l'attività di elaborazione dei dati e di studio e di ricerca a carattere nazionale e internazionale sul sistema educativo italiano. Scesi sul piede di guerra i dipendenti diramano un comunicati comprendente un documento sottoscritto dal personale che denuncia il mancato rinnovo del contratto che rischia concretamente di bloccare quasi tutta l'attività dell'istituto, nonostante esso disponga delle necessarie risorse finanziarie.
La denuncia dei precari-Invalsi fa anche i nomi dei responsabili di questa situazione a rischio, individuati nel Comitato direttivo.
Una condizione di stallo dalla quale deve immediatamente uscire non solo per assicurare la stabilità del personale, ma anche per non minare ulteriormente il suo livello di credibilità ed autorevolezza nazionale nel campo della valutazione delle politiche formative.
Dal governo nel frattempo tutto fermo, il ministro, infatti da tempo assente dal suo ufficio per l'impegno elettorale a sindaco di Milano, avrebbe anticipato ai suoi collaboratori più stretti che oggi 11 aprile darà le dimissioni dall'incarico di ministro per dedicarsi a tempo pieno alla sua campagna elettorale.
Lascerà al Miur tre nuovi direttori generali e probabilmente una girandola di cambiamenti.

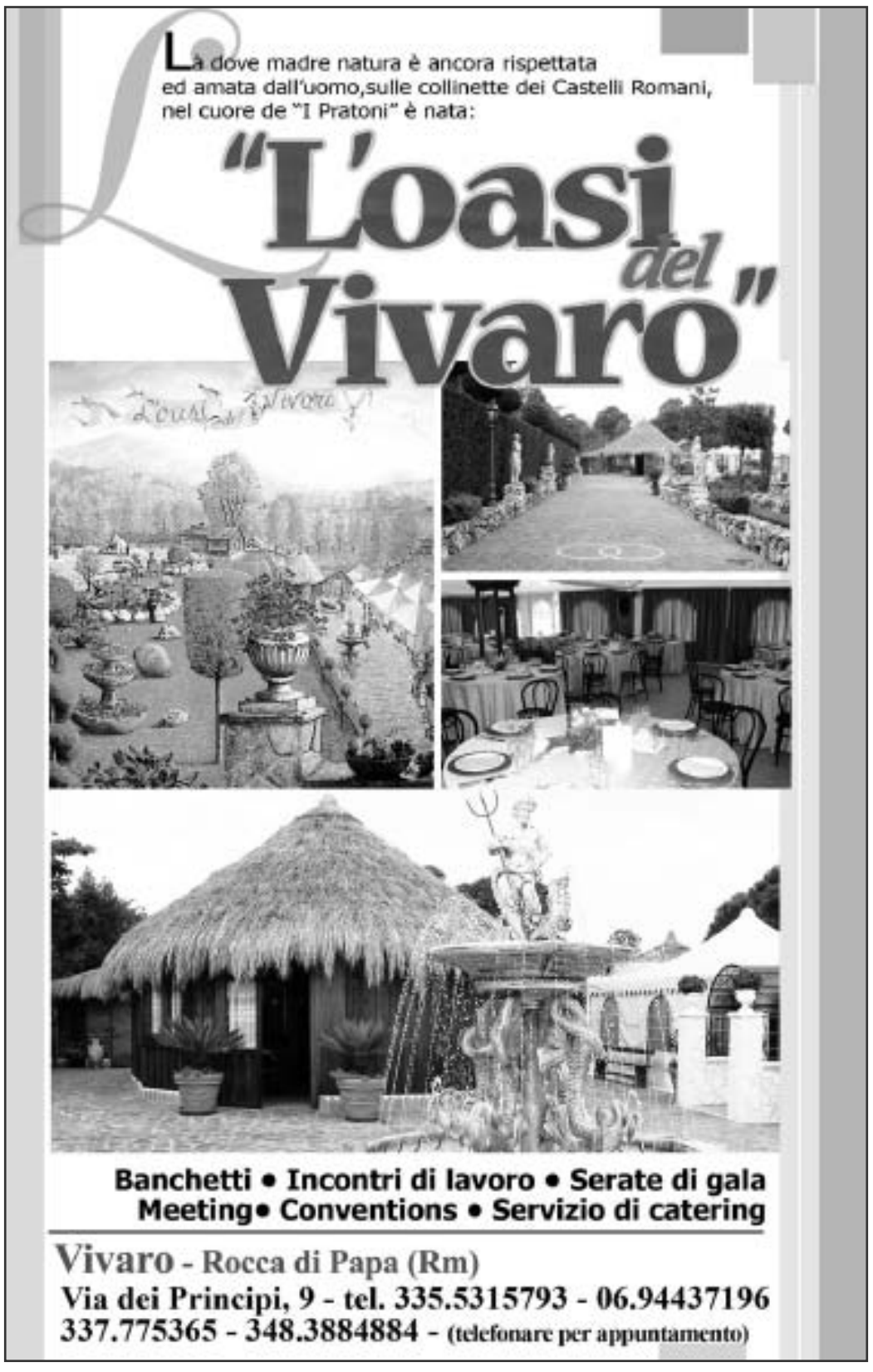

VELLETRI. Dopo il sit-in della Cgil Funzione Pubblica la replica molto critica da parte del SiNAPPe

Polizia Penitenziaria, i sindacati si spaccano

Il sindacato nazionale autonomo condanna in particolare l'assenza all'incontro richiesto dalla direzione del carcere di Lazzaria

Il carcere di Lazzaria diventa il centro di uno scontro che vede dividersi il fronte sindacale della Polizia Penitenziaria. Nei giorni scorsi, precisamente venerdì, la Cgil Funzione Pubblica aveva indetto e tenuto un sit-in di protesta davanti all'istituto di pena, reputando il comportamento della direzione assolutamente inconciliabile con una visione organiza dei problemi del settore. Nel mettere in atto questa protesta, la Cgil Fp aveva contestualmente rinunciato a partecipare all'incontro che si è svolto proprio nelle stesse ore tra la direzione e i sindacati. Le organizzazioni che hanno partecipato all'incontro hanno poi espresso, in questi giorni, dure critiche per la presa di posizione unilaterla della Cgil Fp. In particolare si è registrata la condanna di Marco Ciotola, delegato del SiNAPPe (sindacato nazionale autonomo di polizia penitenziaria) che avrebbe definito addirittura infantili le motivazioni con le quali la Cgil Fp ha dato vita al sit-in di protesta.

Il piazzale del carcere di Velletri

"La mancata partecipazione della CGIL Fp al tavolo negoziale in cui trattare l'organizzazione del lavoro della forza di polizia penitenziaria, - ha commentato poi Ciotola - *ha creato una frattura nell'ambito di una comune azione sindacale che rischia di far sentire i propri effetti, non solo agli operatori del settore ma anche alle famiglie. Non serve a nulla promuovere un sit-in antistante la Casa Circondariale di Velletri, dopo aver ottenuto una convocazione asserendo motivazioni infantili. Ritengo grave tale episodio che trasfonde l'impegno sindacale in quello che potrebbe essere considerato e interpretato come un trasformismo finalizzato ad una matrice politica".*

Un confronto che appare aspro quello fra le sigle sindacali, rompendo un'unità che probabilmente avrebbe permesso maggiore capacità di pressione sulla parte pubblica. Ad ogni modo non sembra concludersi qui la vicenda che vede impegnata la Polizia Penitenziaria ad acquisire maggiori sicurezze e il rispetto di alcuni parametri contrattuali.

VELLETRI. E' prevista anche nel Prg appena approvato

Area artigianale ai Cinque Archi, da Aprilia arrivano proteste per i rischi alle coltivazioni

La Zona Artigianale è sempre più il motivo di discussione interno all'ambito politico e imprenditoriale veliterno. Le proteste per la scelta di contrada Carbonara hanno portato molti partiti, anche della maggioranza, ad esprimersi in favore di una nuova destinazione del distretto, con un'indicazione molto forte, espressa anche in un recento convegno di Alleanza Nazionale, per la zona dei Cinque Archi a ridosso di Aprilia.

E proprio dal centro pontino arriva un immediato stop all'idea di realizzare una grande zona artigianale nei terreni, attualmente a vocazione prettamente agricola, della località Carano.

L'allarme in raltà è stato lanciato dopo la pubblicazione sul Bollettino della Regione Lazio (supplemento ordinario n. 3 del bollettino n° 9 del 30. 03.2006) della Variante Generale al Piano Regolatore che individua proprio nella zona a confine con Aprilia un'area artigianale, commerciale e industriale.

A preoccuparsi sono ovviamente gli agricoltori di Carano dato che si tratta di terreni attualmente utilizzati dalle aziende agricole locali. Il timore è che questa decisione vada ad intaccare l'economia di molti produttori locali che saranno messi in difficoltà da industrie e nuovi insediamenti abitativi.

Una preoccupazione sposata anche dall'Assessore all'Agricoltura di Aprilia Giuseppe Gabanella, che si è trovato inaspettatamente a dover fronteggiare una situazione certamente critica. In pericolo, in particolar modo, sarebbero le estese coltivazioni di Kiwi riconosciute dall'Unione Europea col marchio Igp.. Ma non solo: sono tante le aziende che praticano l'agricoltura biologica ed i cui prodotti sono esportati su tutto il territorio nazionale. La preoccupazione si estende anche ad un altro aspetto, le aree interessate dal nuovo Piano regolatore del Comune di Velletri sono attraversate da pozzi che servono territori limitrofi come Anzio e Nettuno. L'assessore Gabanella si è fatto portavoce delle preoccupazioni sorte in questi giorni tra gli agricoltori residenti in zona Carano. Il primo passo sarà quello di verificare lo stato di effettiva gravità della situazione presso le sedi competenti. Una volta preso coscienza del problema, - fanno sapere da Aprilia - si terrà certamente un incontro presso l'Assessorato con tutti i coltivatori diretti di Campoverde e Carano, al fine di mettere anche loro al corrente della situazione e decidere insieme i provvedimenti.

La preoccupazione degli agricoltori apriliani, definita 'lecita' dallo stesso assessore, mette in moto un meccanismo molto difficile da controllare. A Velletri infatti quello della Zona Artigianale è un tema caldissimo e questa presa di pozisione del comune confinante potrebbe essere un punto a favore di quanti spingono perché gli insediamenti produttivi vengano realizzati in via Acquavivola.

La notti del fine settimana infestate da piromani e bande di attacchini elettorali senza scrupoli

A Velletri la guerra dei cassonetti...

Ignoti hanno dato alle fiamme decine di raccoglitori in centro e in campagna

VANDALISMO O PROTESTA?

I Vigili del Fuoco impegnati a spegnere alcuni cassonetti in via Guido Nati durante la notte mentre, a destra, alcuni raccoglitori ancora fumanti in tarda mattinata a Colle Carciano. Due le ipotesi, il 'semplice' vandalismo o la protesta per i disagi causati dalla mancata raccolta dei rifiuti nei giorni scorsi

"Grave sarebbe la correlazione tra l'episodio ed i recenti ritardi avvenuti nella raccolta che ha portato in alcune zone del territorio al formarsi di veri mini discariche", è lo stesso assessore all'Igiene Pubblica Massimo Andolfi a gettare una luce inquietante sui roghi dei cassonetti, circa quaranta, che hanno illuminato e affumicato la nottata tra venerdì e sabato a Velletri. Quello che Andolfi ritiene piuttosto una *"una bravata di sconsiderati che ha portato a sfogare la loro noia su i cassonetti della raccolta R.S.U."* ha generato una serie di riflessioni che valicano il semplice vandalismo.

I fatti parlano appunto di circa quaranta cassonetti dati alle fiamme sia in centro che in alcune zone di campagna, ad opera di ignoti che però hanno agito evidentemente in maniera organizzata. A partire dalla mezzanotte l'scalation di roghi, con i Vigili del Fuoco impegnati a intervenire in varie zone della città soprattutto per evitare che le fiamme si propagassero e danneggassero gli stabili e le auto adiacenti ad alcuni dei cassonetti. Rilevata la 'particolarità' degli incendi si attivavano immediatamente anche le forze dell'ordine, che si mettevano a caccia dei piromani. Un impegno che poteva essere probabilmente maggiore se non fossero state occupate con alcune delle forze disponibili a controllare le bande di attacchini elettorali che scorazzavano in città. Finita la nottata, però, non finivano ancora i roghi. Intorno alle 7,30 infatti altri cassonetti venivano dati alle fiamme, soprattutto in campagna, con nuovi interventi dei Vigili del Fuoco per spegnere le fiamme.

La situazione ovviamente è stata più complicata del solito vista la presenza, intorno ad alcuni dei raccoglitori presi di mira dai piromani, di alcuni rifiuti sparsi durante il periodo di inattività del servizio di raccolta della Volsca Ambiente. L'azienda ha comunque ripreso regolarmente l'attività a Velletri proprio in questi giorni e proprio questo, secondo l'assessore Andolfi, farebbe propendere verso una 'non correlazione' dei roghi con i disagi dei giorni scorsi.

"Il materiale distrutto - ha detto poi l'assessore - *è stato prontamente sostituito dalla Volsca Ambiente nella mattinata di sabato che sta provvedendo anche, in quanto proprietaria dei beni distrutti, alle opportune segnalazioni alle autorità di polizia competenti".*

La 'guerra dei cassonetti' si è conclusa dunque con la distruzione di una quarantina di contenitori e molti dubbi. Non era mai successo infatti che piromani entrassero in azione in maniera così massiccia, il che ovviamente spinge a mantenere aperta qualsiasi ipotesi di reato, anche quella legata alla prrotesta per la situazione di scarsa igiene creatasi in città nei giorni scorsi.

Plance 'monotematiche' coperte e ricoperte anche sabato notte

...e quella dei manifesti

UNA PIAZZA SOTTO ASSEDIO

Piazza Garibaldi nella notte tra venerdì e sabato è stata sotto assedio delle bande di attacchini

La nottata tra venerdì e sabato a Velletri, oltre che da quella 'dei cassonetti', è stata infestata anche dalla 'guerra dei manifesti', così come probabilmente nel resto d'Italia Iin realtà.

La convinzione di bande di attacchini senza scrupoli è che affiggere per ultimi i propri manifesti sposti migliaia di voti, o quantomeno quelli necessari a vincere. A Velletri purtroppo questo ha spinto qualcuno a 'passare l'ultima mano' di manifesti anche nella nottata tra sabato e domenica, in particolare in via Martiri delle Fosse Ardeatine dove è stato più evidente il 'cambio' tra il sabato e la domenica mattina appunto, giorno in cui si aprivano i seggi.

Tali passaggi, di entrambi gli schieramenti politici purtroppo, si notano a vista d'occhio non perché ci sia particolare attenzione, difficilmente gli elettori formano la propria opinione di voto poche ore prima di andare al seggio, ma perché gli attacchini al momento di approcciarsi alla plancia con vari spazi in teoria definiti e numerati, si sfogano rendendo tutta la superficie monocromatica, o meglio monosimbolo.

La storia ovviamente è nota anche alle forze dell'ordine, che intorno alla mezzanotte di venerdì, termine ultimo per fare campagna elettorale, si sono portate nei punti 'critici' come, ad esempio, piazza Garibaldi. Qui infatti il via vai delle bande di attacchini e, purtroppo, anche di qualche esponente politicoè stato più forte e intenso. La rissa, come al solito, è stata solo sfiorata ma la partita è rimasta aperta ben oltre la mezzanotte. Di sabato mattina infatti si notava in tutta la città che 'qualcuno' era passato per ultimo affiggendo i manifesti con i prorpi simboli ovviamente a più non posso su tutte le plance. Di seguito anche qualcun'altro ha fatto il giro degli spazi elettorali e, probabilmente per non rischiare di essere beccato, ha semplicemente fatto opera di defissione lasciando a terra il risultato della propria opera democratica.

Non sembra davvero esserci legge o norma che riesca a regolare l'affissione dei manifesti elettorali, almeno finché non si potrà punire il partito i cui manifesti sono furoi dagli spazi ad esso riservati. Poi spetterà alle formazioni politiche scegliere le bande di attacchini più rispettosi, cmposte da persone di cui ci si possa fidare e che conoscano e soprattuto rispettino la legge. Non è giusto che pattuglie di Carabinieri o della Polizia di Stato debbano perdere tempo dietro a questi imbrattatori senza scrupoli, anche perché affiggere per ultimi i propri manifesti può servire a guardare in faccia col sorrirsetto gli avversari politici il giorno dopo, sicuramente non è utile a vincere le elezioni.

CASTEL GANDOLFO. Mercoledì 19 il santo padre festeggia il suo compleanno e il suo primo anno di pontificato

Vacanze castellane per Papa Ratzinger

Ad attenderlo solo il direttore delle Ville Pontificie, Saverio Petrillo, senza il sindaco del paese, dato che il soggiorno avrà carattere strettamente privato

Vacanze pasquali a Castel Gandolfo per Papa Ratzinger, che festeggerà li il suo compleanno e primo anniversario di pontificato. Dopo la celebrazione di Pasqua in Piazza San Pietro, con l'atteso messaggio al mondo e la benedizione 'urbi et orbi', il pontefice partirà verso la sua residenza estiva dove trascorrerà alcuni giorni di riposo. Un elicottero lo porterà a destinazione nella maestosa villa che affaccia sul lago di Albano, nota per il parco e i suoi giardini. Un compleanno castellano, il 79esimo quindi per Papa Ratzinger per mercoledì 19 del Santo Padre. Ad attenderlo ci sarà solo il direttore delle Ville Pontificie, Saverio Petrillo, senza il sindaco del paese, dato che il soggiorno papale avrà carattere strettamente privato.

UNICO MOMENTO PUBBLICO

previsto è il Regina Coeli di Pasquetta che verrà, infatti, recitato dal cortile del palazzo di Castel Gandolfo

Non sono previsti momenti pubblici, né festeggiamenti in paese per le due ricorrenze (compleanno e anniversario di pontificato).

L'unico momento pubblico previsto è il Regina Coeli di Pasquetta che verrà, infatti, recitato dal cortile del palazzo di Castel Gandolfo.

Mercoledì 19 aprile, invece, ad un anno esatto dalla sua elezione, Benedetto XVI tornerà a Roma in elicottero per tenere la consueta catechesi del mercoledì, per poi far ritorno sui colli albani a fine mattinata. Gli altri impegni previsti sono per il 21 aprile, quando tornerà a Roma in elicottero per il concerto all'Auditorium con il sindaco Walter Veltroni, il presidente della Repubblica Carlo Azeglio Ciampi. In programma musiche di Mozart per festeggiare il Natale di Roma. Il Papa dovrebbe restare in vacanza fino al 22.

(e.b.)

ARICCIA/GENZANO. Amore per gli ultimi e per i giovani

Monsignor Pietro Massari festeggia il 25° anniversario della sua ordinazione presbiteriale

Venticinque anni al servizio dei parrocchiani. Nel 1981 Monsignor Pietro Massari, parroco di Ariccia, fu ordinato sacerdote da Sua Eccellenza Monsignor Gaetano Bonicelli. Da allora sono passati 25 anni e Don Pietro ha voluto festeggiare questo evento con i suoi parrocchiani e amici. Domenica 9 aprile dopo la celebrazione eucaristica, presso il campo Don Bosco si è svolto un pranzo comunitario all'aperto allietato dalle musiche del gruppo scout e dal vociare festoso dei bambini. Molti sono stati i partecipanti e non solo di Ariccia, anche di Genzano, dove Don Pietro è stato parroco per tre anni. I festeggiamenti proseguiranno oggi, 11 aprile, anniversario della sua ordinazione, dove alle 18,30, presso la chiesa di S. Maria Assunta in Ariccia, si svolgerà una celebrazione eucaristica presieduta dal Vescovo di Albano S.E Marcello Semeraro. Don Pietro attualmente è aministratore parrocchiale anche della chiesa di S. Maria di Galloro e nell'anno 1992 è stato nominato vicario foraneo della Vicaria di Ariccia. Dal 1997 è responsabile diocesano della Missione Africa e dal 2000 direttore dell'ufficio Missionario Diocesano. Nel suo scritto "Vita da Prete" (stampato in questi giorni) racconta in che modo ha trascorso questi anni, dalle esperienze con zingari e baraccati ad Afragola nel 1972, alla lotta per la costruzione della chiesa si S. Bonaventura a Torre Spaccata. Don Pietro dice di sè: "mi hanno sempre accompagnato l'amore per gli ultimi e per i giovani". E noi ad Ariccia lo sappiamo bene. Don Pietro riesce a dialogare con tutti, dagli uomini di cultura agli extra comunitari, ai musulmani. Pietro è sempre una presenza costante che ha contribuito a migliorare il nostro paese, guida instancabile, un sacerdote che ha sempre trasmesso speranza. Ma il risultato migliore lo ha ottenuto nel rapporto che ha instaurato, di certo delicato e non facile, con le nuove generazioni

ALBANO. La richiesta arriva dalla Scuola Media Statale di via Enea succursale di via Olivella

In cerca di una porta 'antipanico'

Il responsabile alla sicurezza chiede l'intervento da più di un anno per una classe con un ragazzo diversamente abile

"*E' passato più di un anno da quando, facemmo richiesta come scuola, di un parziale adeguamento, in base alle ultime normative sulla sicurezza, per quel che si poteva fare, viste le condizioni di inadeguatezza alla Legge 626, della succursale di Via Olivella (Ex Pascoli) della Scuola Media Statale di Via Enea*". Questa la dichiarazione del responsabile sicurezza della struttura. "*Questo edificio*- prosegue- *fu adattato 'provvisoriamente' a scuola oltre 20 anni fa dopo che la vecchia sede di via Alcide De Gasperi fu resa inagibile da svariati problemi di staticità, con la promessa che venisse costruito un nuovo edificio nel più breve tempo possibile.*

Tutte le amministrazioni comunali che si sono susseguite fino ad oggi hanno fatto ben poco perché questo avvenisse.

L'edificio di Via Olivella è in affitto (e che affitto, con i soldi spesi in questi anni altro che scuola) e non rispecchia per nulla le normative attuali in materia di sicurezza.

La classe 3 L posta al piano terra con 26 alunni, di cui uno diversamente abile carrozzato, più due insegnanti e l'assistente di base, con un soffitto che non arriva a 3 metri, una piccola finestra posta al fianco della porta d'entrata. Dulcis in fundi la porta d'entrata apre verso l'interno. La richiesta di urgente sostituzione fu inoltrata da noi oltre un anno fa con più solleciti nel corso di questi mesi, vari incontri con l'assessore competente e i tecnici comunali, sopraluoghi, eppure di questa porta ancora nulla, nel frattempo l'anno scolastico sta quasi per concludersi".

A questo punto gli insegnanti si chiedono: "*Abbiamo chiesto forse troppo?*".

Ciclo di conferenze sulla latinità di Ariccia e la grecità di Nemi

A Palazzo Chigi in Ariccia mercoledì 12 aprile alle 18.00, la professoressa Anna Pasqualini, ordinaria di Antichità Romane dell'Università di Tor Vergata, terrà una conferenza sul tema "La latinità di Ariccia e la grecità di Nemi", nell'ambito del ciclo di conferenze promosse dall'Archeoclub Aricino-Nemorense, in memoria del professor Renato Lefevre. Ingresso Libero

ARICCIA. Aspettando i Russi

Gruppo Finmek, dipendenti in attesa di rassicurazioni

Rassicurazioni arrivano sull'incontro russo avvenuto tra il ministro Scajola, il commissario straordinario Gianluca Vidal, il direttore generale Giusepe Biesuz con i rappresentanti dell'Afk Sistema. Queste le notizie diramate dal responsabile del Gruppo Finmek che ha aggiunto: "L'unica cosa è che l'incontro potrebbe slittare dal 13 aprile alla domenica di Pasqua, visto che i russi non festeggiano questa ricorrenza in quel giorno". Chiarimenti vengono comunque richiesti sule intenzioni della multinazionale russa che avrebbe dovuto presentare il piano industriale entro il 20 marzo, piano che ad oggi non si è visto. "L'accordo - ha risposto Mancini - era per quella data, ma non era certo improrogabile. Tutto va per il verso giusto: anche se non ci sono stati incontri i rapporti sono continuati attraverso colloqui telefonici". Ma non solo il sito ariccino è in attesa di notizie in questa settimana pasquale. Sulla vertenza Optimes, una delegazione di operai ha chiesto di incontrare, senza passare attraverso le istituzioni, gli imprenditori della Egea e della Sdn Elettronica che vorrebbero rilevare l'azienda fallita, visto che il sito è stato messo anche all'asta. "Da due anni - hanno detto i dipendenti - siamo senza lavoro. Ricordiamo che per sei mesi siamo rimasti senza cassa integrazione ed ora siamo al quinto mese di mobilità. Ringraziamo ironicamente il Governo e tutte le Istituzioni per l'interesse, ma anche i sindacati che non sono riusciti a risolvere il problema. Vogliamo sapere di che morte moriremo".

Centro Auto Palianese srl
VENDITA AUTO e 4x4 PLURIMARCHE - NUOVO e USATO
AUTONOLEGGIO
disponibilità immediata
TARIFFE A CHILOMETRAGGIO ILLIMITATO

Utilitaria 5 porte Berlina & SW Turbo Diesel
- 1 giorno € 50,00 + IVA
- Week-End (3 gg.) € 135,00 + IVA
- 1 Settimana € 280,00 + IVA

Pulmini 9 posti patente B
Furgoni Max chiusi patente B
Furgoni cassonati patente B
- 1 giorno € 120,00 + IVA
- Week-End (3 gg.) € 300,00 + IVA
- 1 Settimana € 500,00 + IVA

PALIANO (FR) • via Palianese Sud, 83/C
Autostrada A1 RM/NA - Uscita Colleferro
3 km. Direzione Paliano - loc. La Selva
centroautopalianese@libero.it
Tel. 0775.533708 Fax 0775.532177
cell. 320.6296243

Cinque giorni
quotidiano gratuito delle Colline Romane

DOVE SI TROVA

Albano Laziale. stazione ferrovie. *Bar Amadeus* piazza Sabatini. *Bar Paradiso* Piazza Gramsci. *Bar Tavola Calda Torni* via Vivaldi. *Fortini Caffè* corso Matteotti. ***Cecchina.*** stazione ferrovie. *Bar Francia* via Francia. ***Pavona.*** stazione ferrovie. **Ariccia.** *Bar Velletrani* corso Garibaldi. *Daddy's Bar* via Rufelli. **Artena**. *Bar del Passeggero* largo Colombo. *Bar Selci* via Fleming. **Cancelliera**. stazione ferrovie. **Castelgandolfo.** stazione ferrovie *villetta*. *Bar Salvioni* via B. Buozzi. *Tabaccheria Albanesi* piazza della Libertà. **Cave** *Bar Bangrazi* Via Pio XII. **Ciampino.** stazione ferrovie. *Bar La Cambusa* via Mura dei Francesi. *Bar Kennedy* viale Kennedy. *Bar Mancini* via di Morena. *Bar Pizzeria Mirò* via Montegrappa. *Bar Tre Gi* via Spontini. *L'Angolo del Caffè* via di Morena. **Colleferro.** stazione ferrovie. *Bar Giardino* via XXV Aprile. *Bar Garibaldi* via Romana. *Bar del Murillo* corso Filippo Turati. *Bar del Portico* via Buozzi. *Centro Commerciale Colleferro* via Casilina. *Bar Italia* piazza Matteotti. *Bar Paradiso* viale Europa. *Edicola Marini* via Casilina. *Temple Cafè* via Petrarca, 30. **Colonna** stazione ferrovie. *Bar Paolo* via Frascati. **Frascati.** stazione ferrovie. *Bar Glicini* piazza Roma. *Bar Torlonia* piazza Marconi. *Tabaccheria Muratori* via R. Margherita. ***Vermicino.*** *Tabaccheria Lucarini* via Tuscolana. ***Cocciano.*** *Bar dello Sport* piazza Sulpicio. **Genzano.** *Caffè Nazionale* piazza Frasconi. ***S.Eurosia.*** stazione ferrovie. ***S.Gennaro.*** stazione ferrovie. **Grottaferrata.** *Bar Abbazia* corso del Popolo. *Bar del Bivio* via San Nilo. *Bar il Cavallino* via S. Bartolomeo. *Bar Philadelphia* via Principe Amedeo. *Caffetteria Lucci* piazza Cavour. **Labico** stazione ferrovie. *Bar Centrale* piazza Mazzini. **Lanuvio.** Stazione ferrovie. *Bar Centrale* p.zza C. Fontana, 17. **Lariano.** *Bar dello Sport* piazza S. Eurosia. *Caffè Candidi* via Roma. **Marino.** stazione ferrovie. *Antico Caffè Barone* corso Trieste, 73. *Bar Barnaba* piazza S. Barnaba. *Bar Panzanera* piazza Europa. ***Frattocchie.*** *Lord Bar* via Appia km. 19.900. *Roby Bar* via Appia Nuova km. 19.900. ***S. Maria delle Mole.*** stazione ferrovie. *Bar Centrale* piazza Togliatti. *Bar Pasticceria La Preferita* via S. Pellico. *Edicola Mazzoni* via Maroncelli. *Bar Pasticceria Le Delizie* via della Repubblica. *Edicola Santese* via Tito Speri. **Montecompatri**. *Bar dello Sport* piazza Mastrofini. *Bar Hollywood* via Tuscolana km. 27.00. **Monteporzio.** stazione ferrovie *Collemattia*. *Bar Roma* via Roma. *Edicola Rapa* via Romoli. **Nemi.** *Bar dei pini* piazza Roma. **Palestrina.** *Bar dei Platani* Centro Commerciale "I Platani". - *Bar L'Orizzonte* Centro Commerciale *la Muracciola* via Prenestina Nuova. *Raffaele Caffè* via Pio XII, 40. **Paliano**. *Bar Lauri*, via Palianese Sud, km. 10,900. **Rocca Priora**. *Bar Tuccio* viale degli Olmi. *Bar Vinci* via degli Olmi. *Bar della Fragolosa* via della Pineta. **S. Cesareo.** *Alb. rist. Belvedere* via Maremmana III. *Bar Dell'Angolo* L.go G. Cesare. *Bar De Santis* via Corridoni. **Valmontone.** stazione ferrovie. *Bar Fontana* via Casilina. Centro commerciale *I Macinanti*. *Bar Casilina* via Casilina. *Bar Nardecchia* piazza della Repubblica. *Bar Star-Light* via Casilina, *Bar Del Brusco* via Artena. **Velletri.** stazione ferrovie. *Bar Tabacchi Bartoli* Via A. Moro. *Bar Formula Uno* via U. Mattoccia. *Bar della Regina* via Ponte Regina. *Bar La Fontana* piazza Mazzini. *Bar Spiaggetta* via Roma. *Bar Rosati* via Lata. *Caffetteria Ginnetti* piazza Cairoli. **Zagarolo**. stazione ferrovie. *Bar Rospigliosi* piazza Indipendenza. *Melody Coffee* viale Ungheria.

QUANDO SI TROVA

ogni MARTEDÌ MERCOLEDÌ GIOVEDÌ VENERDÌ SABATO

www.collineromane.com

CIAMPINO. La compagnia aerea danese Sterling approda in Italia

Cinque nuovi voli al Pastine, il 'pericolo' viene dal Nord-Europa

Mentre si discute su come fare per ridurre i disagi dei ciampinesi soffocati dall'inquinamento acustico e atmosferico dovuti all'aumento del traffico aereo, mentre si pensa a nuovi 'tavoli' istituzionali e si studiano soluzioni atte quantomeno a limitare il rumore in città ecco che un nuovo vettore punta a sviluppare la sua presenza su Ciampino addirittura con cinque nuove tratte. Si tratta di una compagnia aerea danese, la Sterling, che ha annunciato di 'aprire' sul mercato italiano con cinque rotte su altrettante città del Nord Europa, tutte però aventi come base in Italia il Pastine. Un colpo piuttosto pesante per le 'economie' di una città che sta conducendo una battaglia contro l'aumento incontrollato dei voli sul piccolo aeroporto che è

ormai contornato da un'urbanizzazione estesa e diffusa. Tra l'altro va ricordato che le ricadute in smog e rumore interessano non solo a Ciampino, ma anche i quartieri sud di Roma e a Marino, in particolare nelle frazioni lungo la Statale Appia. Problemi che evidentemente non vengono ritenuti sufficienti a bloccare l'espansione dello scalo. A breve dunque dovrebbero partire nuovi collegamenti per Billund e Copenhagen in Danimarca, Helsinki in Finlandia, Oslo in Norvegia e Stoccolma in Svezia. Un progetto di ampio respiro per la Sterling che, giustamente, punta a migliorare la sua presenza sul mercato europeo con un'attenzione particolare per l'Italia. Purtroppo però le esigenze di crescita di un'azienda non sono state giustamente indirizzate dagli organismi controllori che avrebbero dovuto imporre un'altra destinazione per l'espansione dei danesi. Probabilmente il sistema per accettare cinque nuove rotte sarà quello di eliminare altrettanti collegamenti di altre compagnie, magari non più redditizi, ma questo significa mantenere a sempre ai livelli attuali il traffico aereo. Condizioni ritenute 'impossibili' dai cittadini e da molte istituzioni locali e regionali.

F. C.

CIAMPINO. Importantissimo incontro internazionale all'istituto Madonna del Carmine in località Sassone

Gmg, i Papa Boys da Colonia a Sidney

La tre giorni di preghiera e riflessione si è chiusa a San Pietro con la messa della Domenica delle Palme

Fonte: Korazym.org

Aveva suscitato molto clamore la notizia che a Ciampino si sarebbe tenuto un importantissimo incontro internazionale dei 'Papa Boys', ovvero della pastorale Giovanile della Chiesa Cattolica che si occupa di preparare le Giornate Mondiali della Gioventù. In particolare perché la tre giorni di preghiera e riflessione si sarebbe svolta in coincidenza con le elezioni politiche. Si sono svolte in massima tranquillità invece le giornate di dibattito e analisi presso l'istituto Madonna del Carmine in via Doganale al Sassone, con i delegati provenienti di tutto il mondo che hanno analizzato prima l'incontro di Colonia dello scorso anno per preparare poi le linee generali di quello dell'estate del 2008 previsto a Sidney.

All'incontro sono stati convocati i delegati di 85 Paesi e rappresentanti di 45 comunità, associazioni e movimenti giovanili cattolici, per un totale di circa 250 persone. Presente anche il Pontificio Consiglio per i Laici a cominciare dal presidente, monsignor Stanislaw Rylko.

La prima giornata di lavori, venerdì 7 aprile, è stata dedicata alla verifica, con una relazione obiettiva e determinata dei problemi pastorali e logistici affrontati da parte del Comitato organizzatore tedesco, della GMG di Colonia e ad un dibattito fra tutti i presenti. Molti gli aspetti toccati dalla verifica, a cominciare dall'accoglienza calorosa che i tedeschi hanno riservato ai pellegrini e dalla necessità di custodire il bagaglio di esperienze che si sta accumulando da una GMG all'altra. L'intervento principale di ieri è stato quello del cardinale Joachim Meisner, che ha parlato dei frutti dell'evento nell'arcidiocesi di Colonia. Sabato 8 invece la giornata si è aperta con l'intervento di monsignor Josef Clemens, Segretario del Pontificio Consiglio per i Laici, che ha delineato la dinamica pastorale per la preparazione all'appuntamento di Sydney, riprendendo il Messaggio ai giovani del papa.

"Con l'annuncio dei temi dei prossimi tre anni, - ha spiegato Clemens (fonte: Korazym.org) - *il Santo Padre ci indica la direzione e la traccia del percorso da seguire, precisando le tappe principali dell'itinerario spirituale che ci condurrà fino all'Incontro mondiale previsto a Sydney dal 15 al 20 luglio 2008. [...] Seguendo questo itinerario di preparazione alla GMG di Sydney, proposto dal Papa, i giovani potranno riscoprire lo Spirito Santo e aprirsi all'evangelizzazione. Venendo numerosi a Sydney, saranno un segno di speranza per il mondo e un sostegno importante per i giovani australiani che li accoglieranno. E nello stesso tempo, le vostre Chiese locali beneficeranno di un nuovo slancio missionario. Non esitate dunque a ricordare ai giovani l'esortazione di Benedetto XVI nel suo Messaggio per il 2006: «Sin d'ora, in un clima di incessante ascolto della Parola di Dio, invocate, cari giovani, lo Spirito Santo, Spirito di fortezza e di testimonianza, perché vi renda capaci di proclamare senza timore il Vangelo sino agli estremi confini della terra".*

Le ultime battute dell'incontro, conclusosi poi in piazza San Pietro con la Messa della Domenica delle Palme celebrata da Papa Benedetto XVI, si sono quindi aperte al futuro e alla Giornata Mondiale della Gioventù australiana con una particolare attenzione agli aspetti logistici. La settimana della GMG 2008 - fa sapere Korazym.org - comincerà con una celebrazione allo Stadio Olimpico, mentre nei pomeriggi si svolgerà il Festival della Gioventù e il Consiglio Municipale metterà a disposizione parchi per le confessioni. Si prevede, inoltre, una Via Crucis attraverso tutta la Città e un pellegrinaggio sui cinque ponti della città per arrivare nei luoghi della veglia e della Santa Messa con il papa.

All'incontro ha partecipato anche Morris Iemma, il premier del Governo del Nuovo Galles del Sud, territorio di cui fa parte appunto Sidney, che ha voluto spiegare come si sta preparando la Città a questa accoglienza e rinnovato l'impegno e la massima disponibilità nell'organizzazione dell'evento da parte dell'istituzione che rappresenta.

Un evento dunque che ha messo Ciampino, anche se solo come luogo di incontro, al centro del mondo giovanile cattolico per tre giorni. Un appuntamento importantissimo dal quale partirà a tutti gli effetti l'organizzazione della Giornata Mondiale della Gioventù del 2008.

CIAMPINO. Il gruppo fondato nel 1998 conta 100 iscritti

Protezione Civile, arriva il sito internet

Ha meno di dieci anni di vita ma il gruppo di Protezione Civile di Ciampino vanta già oltre 100 iscritti, un'intensa attività sul territorio e in questi giorni ha deciso anche di 'sbarcare' sul web con un sito Internet collegato a quello istituzionale del comune.

I volontari di Ciampino all'opera con uno dei mezzi in dotazione

Il gruppo è stato costituito nel 1998, inizialmente composto da 31 componenti, è nato per volontà dell'amministrazione comunale che in virtù della legge regionale n.37/85 (art.22 punto C-26)e dell'art.15 della legge 225/92, ha inteso dotarsidi una struttura capace di interven ire e contenere i fattori di rischio ed i danni causati da eventi naturali o provocati dall'uomo. Oggi il gruppo, come dicevamo, conta oltre 100 iscritti suddivisi tra volontari effettivi e gregari ed è iscritto nell'elenco delle organizzazioni di volontariato del dipartimento di protezione civile e in quello regionale.

Molto frequenti in particolare le esercitazioni, come previsto nell'attuazione delle direttive contenute nel 'piano comunale di Protezione Civile', per verificare le reali potenzialità dell'organizzazione.

L'intento è quello di proporre un'operatività finalizzata a diversi interventi specialistici rispettando, nelle attribuzioni dei compiti, le competenze che ognuno dei soggetti partecipanti ha nelle attività ordinarie. Comunque l'obiettivo primario dell'esercitazione, è quello di provare l'efficienza della complessa struttura organizzativa della Protezione Civile.

Un servizio da e per la cittadinanza quello della Protezione Civile che con il passaggio su internet unisce alla disponibilità presso la sede di via del Lavoro n. 71 quella 'telematica' raggiungibile da ogni casa.

COLLEFERRO. Nei limiti di legge il campo elettrico dell'impianto SRB (Stazioni Radio Base) di telefonia mobile

Elettrosmog, i valori sono nella norma

Rese note le rilevazioni effettuate dall'Arpa nei pressi di via Consolare Latina

I valori di campo elettrico misurati nell'area dove è ubicato l'impianto SRB (Stazioni Radio Base) di telefonia mobile (zona via Consolare Latina) rientrano nei limiti previsti dalla legge.
Questo è quanto si legge nella relazione trasmessa al Comune dall'Arpa Lazio (Agenzia Regionale per la Protezione Ambientale) a seguito delle misurazioni effettuate il mese scorso in diversi punti delle strade più vicine all'impianto SRB. La misurazione era stata sollecitata dallo stesso Comune dopo che erano giunte alcune richieste di cittadini preoccupati per la presenza sul territorio di tale stazione in prossimità delle loro abitazioni.
Tutto nella norma, dunque, e paure (almeno per il momento) fugate dai dati resi noti ieri.
L'Amministrazione, al fine di garantire una maggiore tutela della salute della popolazione dalle esposizioni ai campi elettromagnetici, ha perciò chiesto all'Arpa Lazio la verifica strumentale del rispetto dei limiti di cui al D.P.C.M. 8 luglio 2003, di attuazione della L. 36/2001: "Legge quadro sulla protezione della popolazione dalle esposizioni ai campi elettrici, magnetici ed elettromagnetici". Esattamente il giorno 29 marzo scorso i tecnici dell'Arpa Lazio hanno effettuato le misure di campo elettromagnetico in alcuni edifici situati nelle zone limitrofe alla stazione radio base, in via Raffaello Sanzio 10, in via Michelangelo 1 ed in largo Magellano.
I rilievi sono stati fatti alla presenza dei cittadini interessati (gli abitanti delle case presso le quali sono state fatte le rilevazioni), dei tecnici dell'Ufficio Ambiente del Comune e di un agente di Polizia Locale.
La relazione elaborata dai tecnici dell'Arpa Lazio, acquisita al Protocollo del Comune in data 3 aprile 2006 n. 8663, evidenzia che i valori di campo elettrico misurati sono molto al di sotto dei limiti previsti dalla vigente normativa, come peraltro già riscontrato precedentemente a seguito del monitoraggio dei campi elettromagnetici effettuato sul territorio da Società specializzate incaricate dal Comune di Colleferro.

Apre a Montelanico lo Sportello a difesa del Consumatore

Giovedì prossimo, alle ore 11, presso la sala consiliare del Comune di Montelanico, grazie al Patrocinio della Provincia di Roma, rappresentato dall'Assessore Petrassi, verrà reso noto alla cittadinanza un nuovo servizio in difesa del consumatore. Il servizio sarà presentato dal Sindaco di Montelanico Simone Temofonte, dal Consigliere che ha portato avanti il progetto Cristina Brevetti e da un rappresentante dell'Associazione (Movimento difesa del Cittadino) e aprirà le sue porte negli uffici di via Plebiscito 1 ,occupandosi sia dei vari problemi del consumatore ma anche della prevenzione e lotta all'usura. La sua nascita ha la finalità di semplificare la vita dei cittadini nel rapporto con le istituzioni e fornire soluzioni alle problematiche correnti o l'espletamento di pratiche legali e burocratiche.

COME PUBBLICARE UN ANNUNCIO SU Cinque giorni

Testo dell'annuncio (scrivere in stampatello)

Rubrica: _____

Cognome: _____

Nome: _____

Indirizzo: _____

Telefono: _____

OGNI MARTEDÌ, GIOVEDÌ E SABATO

Cinque giorni

ANNUNCI A PAGAMENTO

1- Immobiliari - Vendita
2- Immobiliari - Affitto
3- Automobili
4- Moto
5- Messaggi
6- Matrimoniali
7- Offerte di lavoro
8- Finanziamenti
9- Aziende - Esercizi

ANNUNCI GRATUITI

10- Domande di lavoro
11- Mercatino (mobili, hi-fi abbigliamento, varie)
12- Animali
13- Lezioni (solo per privati)

Per pubblicare il vostro annuncio su *Cinque Giorni*, inviare il coupon compilato in ogni singola voce al numero di fax:

06.97710044

oppure via e-mail all'indirizzo:

promosys@erythia.it

CONCESSIONARIA ESCLUSIVA DELLA PUBBLICITA'

PromoSys s.r.l.

Via Romana, 150
00034 COLLEFERRO (RM)
Tel. 06.97710046
Fax 06.97710044

AVVISO AI LETTORI

CINQUE GIORNI offre esclusivamente un servizio, non riceve compensi nelle contrattazioni, non effettua commerci, non è responsabile per la qualità, provenienza e veridicità delle inserzioni. La direzione di *Cinque Giorni* si riserva il diritto di modificare, rifiutare o sospendere un'inserzione a proprio insindacabile giudizio. L'editore non risponde per eventuali ritardi o perdite causati dalla non pubblicazione dell'inserzione per qualsiasi motivo. Non è neppure responsabile per eventuali errori di stampa. Gli inserzionisti dovranno rifondere all'editore ogni spesa eventualmente da esso sopportata in seguito a malintesi, dichiarazioni, violazioni di diritti ecc. a causa dell'annuncio. Si precisa che tutte le inserzioni relative a richieste od offerte di lavoro debbono intendersi riferite a personale sia maschile che femminile, essendo vietato, ai sensi dell'art. 1 della legge 9/12/77 n. 903, qualsiasi discriminazione fondata sul sesso per quanto riguarda l'accesso al lavoro, indipendentemente dalle modalità d'assunzione e qualunque sia il settore o il ramo di attività. E' vietata la riproduzione totale e parziale di tutti i testi, i disegni, le foto riprodotte su questo numero del giornale. Manoscritti, disegni, foto anche se non pubblicati non vengono restituiti. Tutti i diritti sono riservati.

Avvertenza: ai sensi dell'art. 10, legge 31/12/1996, n 675. La informiamo che i Suoi dati, trattati sia manualmente che elettronicamente e per l'esclusiva finalità della pubblicazione della Sua inserzione, saranno comunicati esclusivamente alle società che realizzano la stampa per nostro conto e saranno oggetto di diffusione in forza della pubblicazione nel nostro quotidiano della Sua inserzione. I Suoi diritti sono tutti indicati nell'articolo 13 della legge n. 675/96 e, pertanto, potrà accedere agli stessi facendone apposita richiesta.

Giuseppe Giuliani, 47 anni di Labico, travolto da un ippocastano secolare nel parcheggio della stazione ferroviaria

Cade albero su una comitiva: un morto

Finisce in tragedia la gita a L'Aquila di un gruppo di sordomuti. Sette i feriti

La comitiva di cinquantadue persone stava tornando al pullman che avrebbe fatto ritorno a Valmontone Vani i tentativi di avvisare il gruppo da parte dell'accompagnatrice Cinque feriti sono stati già dimessi dall'ospedale

Un morto e sette feriti, questo è il tragico bilancio della gita a L'Aquila di un gruppo di sordomuti partiti da Valmontone domenica scorsa per visitare il capoluogo abruzzese in occasione della Pasqua dei sordomuti. La comitiva di cinquantadue persone era alla stazione ferroviaria della città e stava tornando verso il pullmann. Erano le 16,45 quando all'improvviso un albero, un ippocastano di quasi quindici metri e almeno dieci tonnellate di peso, è crollato abbattendosi sul gruppo. La vittima, Giuseppe Giuliani di 47 anni originario di Labico e dipendente del ministero di Grazia e Giustizia, è stato travolto in pieno dall'albero secolare e per lui non c'è stato nulla da fare. Gli altri feriti, ricoverati nell'ospedale San Salvatore dell'Aquila, sono sette, tutti sordomuti. Cinque sono stai già dimessi. gli altri due, in condizioni non gravi secondo quanto accertato dai sanitari, rimarranno ricoverati per alcune fratture. *"Stavamo risalendo sul pullman dopo avere visitato la 'Fontana delle 99 Cannelle'* - ha detto ancora scossa l'accompagnatrice - *quando senza alcun rumore forte, ma solo con uno scricchiolio, l'albero si è abbattuto sulle persone. Io stessa ho fatto istintivamente un passo indietro e mi sono salvata. Non è stato così per gli altri".* Mentre l'enorme ippocastano cadeva, l'autista del loro pullman ha preso a suonare disperatamente il clacson, una donna dall'altra parte della strada ha cominciato a gridare e così pure un vecchio ferroviere che seguiva la scena dall'atrio della stazione. I disperati tentativi di chi si stava accorgendo di quello che stava per accadere non stati purtroppo inutili e il gruppo di persone è stato travolto. Immediati sono arrivati i soccorsi. Le persone che erano lì alla stazione, esterrefatti da quanto avevano appena visto, hanno cercato di prestare le prime cure in attesa dei mezzi di soccorso che sono arrivati pochissimi minuti dopo. Per Giuseppe Giuliani non c'è stato nulla da fare. Ha avuto la sfortuna di essere colpito in pieno sul viso, nella parte destra, e il suo cuore ha cessato di battere.

Domenica si celebrava la quindicesima edizione della Pasqua del sordomuto ed erano arrivate in Abruzzo quasi 800 persone da tutta l'Italia, una fila di pullman per assistere alla messa celebrata dall'arcivescovo Giuseppe Molinari. Una grande festa organizzata dall'Ente nazionale sordomuti, dal Movimento apostolico sordi e dalla Piccola missione per i sordomuti, alla quale aveva partecipato anche il Circolo Sordi Valle del Sacco. Un evento molto atteso dai tanti iscritti alle associazioni di sordomuti. Doveva essere una giornata di festa, si è tramutata in una tragedia. Una tragedia che pteva essere evitata.

Dopo l'accaduto hanno iniziayo a scatenarsi le subito le polemiche. La Procura abbruzzese ha anche aperto un'inchiesta per capire meglio e far luce su eventuali responsabili. Forse il tragico evento, come scritto prima, sdi poteva evitare. Pare , infatti, che il grande albero pendesse da molto tempo, con le radici in superficie. Inoltre, il maltempo, il grande vento e le intemperie di questo inverno lo avevano reso ancora più debole.

Già nelle settimane passate ci sono state segnalazioni per la pericolosità di quegli alberi.

Il presidente della Regione Abruzzo, Ottaviano Del Turco, da par suo, ha già provveduto ad abbattere quattro alberi pericolanti della stazione ferroviaria de L'Aquila.

Come sempre, in questi casi, ci si ricorda della pericolosità soltanto quando avviene qualcosa di tragico. Il bilancio di domenica poteva essere ancora più pesante. Proprio sotto quell'albero, nei giorni feriali, c'è un venditore con il suo banco di frutta e verdura e altri piccoli ambulanti.

"Cordoglio personale e di tutti i cittadini della Provincia di Roma alla famiglia di Giuseppe Giuiani" è stato espresso dal presidente della Provincia di Roma, Enrico Gasbarra.

Massimo Panico

COLLEFERRO. Ordinanza commissariale per il rinnovo del Comitato di Gestione

Centro Anziani, ad ottobre le elezioni

Il rinnovo del Comitato di gestione del Centro sociale anziani si terrà nel mese di ottobre prossimo e non a maggio, come fissato in precedenza. Con l'ordinanza n. 44 del 23 marzo, infatti, il commissario straordinario dr. Mario De Meo ha revocato l'atto sindacale del 17 gennaio scorso con il quale l'amministrazione comunale aveva fissato al 28 maggio prossimo la data delle elezioni del Centro. La decisione è scaturita dal fatto che, diversamente, si sarebbe venuta a creare una sovrapposizione di adempimenti tra le elezioni del Centro sociale e le prossime consultazioni comunali, previste anch'esse a maggio.

Infatti, quando venne determinata la data per gli adempimenti dei soci del centro anziani, non era stata ancora fissata dal ministero dell'Interno quella per le elezioni comunali, poi individuata proprio nei giorni 28 e 29 maggio.

Nella stessa ordinanza del 23 marzo scorso, il Commissario ha fissato anche la nuova data per il rinnovo del Comitato di gestione. La nuova domenica individuata è quella del 29 ottobre 2006, venendo incontro alle richieste del Direttivo stesso del Centro, che aveva proposto tale giorno quale nuova possibile data utile per l'indizione delle elezioni che riguardano centinaia di cittadini residenti nel comune.

SEGNI. Numerose adesioni alla manifestazione dei giorni scorsi

"Una vita...un sorriso" per portare avanti la missione di padre Antonio Sinibaldi

Curata dall'associazione ONLUS "Una vita...un sorriso", la manifestazione di solidarietà tenutasi il nei giorni scorsi presso i locali della scuola media Don Cesare Ionta ha visto la partecipazione di numerosi cittadini. L'associazione, la cui adesione è aperta a tutti, raccoglie persone unite dal comune fine di proseguire l'opera che Frei Antonio Sinibaldi, sacerdote di origine segnina, ha svolto con assoluta dedizione nelle aree più degradate della città di São Luìs, in Brasile. Grazie al magnanimo supporto di sostenitori, oggi le due comunità brasiliane "Obras sociais" e "Caso do ninho" sono una salda realtà di aiuto e di reinserimento nel tessuto sociale cittadino per bambini a rischio, famiglie povere ed emarginati.

La prematura scomparsa di Padre Antonio, nel naufragio nella Baia San Marco nel 1987 per salvare i suoi giovani, non ha spento l'entusiasmo nel portare avanti un lavoro instancabile di solidarietà per i meno fortunati: nonostante le numerose difficoltà di ordine pratico ed economico, le comunità continuano ad accogliere senza sosta persone in difficoltà. Recente il progetto che promuove l'adozione a distanza degli interi centri, attraverso un insieme di contributi semestrali o annuali dei soci dell'associazione ONLUS.

Perché mettere insieme le offerte ed adottare un'intera comunità anziché un bambino per ogni sostenitore? "La scelta di adottare un intero centro e non singole famiglie o bambini – ci dicono i promotori dell'iniziativa – ci sembra la più opportuna perché garantisce interventi più precisi ed oculati, evitando che si crei una sorta di dipendenza del destinatario rispetto al donatore". Con i soldi raccolti lo scorso anno, infatti, l'associazione è riuscita a realizzare una struttura per la fornitura e la riserva idrica del centro "Obras Sociais", soddisfando un bisogno collettivo della comunità. La manifestazione del 2 aprile è stata allietata da spettacoli musicali, letture improntate sul tema dell'infanzia e della donna a cura delle professoresse Fernanda Spigone e Maria Vittoria Vittori, proiezioni di foto ed immagini dei bambini di São Luis.

Uno spettacolo teatrale in lingua dialettale ha posto termine alla giornata di promozione solidale. "Adottare significherà sentirsi parte di un grande progetto, farsi carico, seppure a distanza, dei bisogni, delle difficoltà ma anche dei desideri e delle speranze degli ultimi del Brasile": questo il messaggio che "Una vita...un sorriso" ha voluto lasciare, con l'intento di portare a buon fine il progetto adottivo, di continuare a sperare e di tenere fede all'impegno di cui Padre Antonio Sinibaldi è sempre viva testimonianza. Per informazioni: http://digilander.libero.it/p.antonio.sinibaldi e zio.opi@tiscali.it

Paola Mentuccia

ZAGAROLO. "Non si risolve la situazione attraverso la semplice riapertura di ospedali"

Battaglia fa chiarezza sulla Sanità

L'assessore regionale illustra spiega la sua idea di riorganizzazione

Non è dato sapere per quale motivo non sia successo prima, ma sta di fatto che l'intervento dell'assessore regionale alla Sanità Augusto Battaglia al recente convegno organizzato dai Ds di Zagarolo, un merito ce l'ha avuto, cioè quello della chiarezza. L'Assessore regionale è riuscito a far comprendere che la ristrutturazione del sistema sanitario regionale (e dunque anche della nostra disastrata Asl Rm G), non può passare per la semplice riapertura di ospedali. "I tempi cambiano -dice Battaglia- la medicina fa progressi, alcune malattie da mortali diventano croniche, questo cambia anche le necessità del ricovero. Una volta di Aids si moriva, oggi ci sono farmaci che permettono di poterci convivere. Il ricovero non serve più". E dunque? E dunque avanti tutta verso una riorganizzazione della sanità che preveda la messa in rete tra diverse strutture e che abbia il proprio punto di forza nell'assistenza domiciliare, un quadro di riordino con cui invertire la tendenza degli ultimi anni favorendo il decentramento delle strutture. "Abbiamo una

sanità regionale che al centro di Roma funziona benissimo. Poi, via via che ci si allontana verso la periferia e verso la provincia, funziona sempre meno. Tutto questo ha dei costi esorbitanti e va a danno non solo dei cittadini, ma anche di quelle unità che nell'ospedale ci lavorano. Bisogna ripensare, nell'ottica dell'eliminazione degli sprechi, anche l'edilizia ospedaliera. Ripartendo meglio i fondi a disposizione si possono avere ospedali dove il personale sanitario possa lavorare meglio".

E poi giù a snocciolare cifre e le aree di intervento. "La sanità regionale -spiega- era una macchina un po' arrugginita per mancanza di manutenzione, così abbiamo dovuto rimettere mano nei diversi settori. In alcuni eravamo veramente indietro rispetto alla media nazionale delle altre Regioni come per nel caso dei trapianti. La media nazionale era del 21%, nel Lazio solo 11-12%. Troppo poco. Negli ultimi tre mesi siamo saliti al 20, ma l'obiettivo è raggiungere il 28%". Non è un caso che cita i trapianti l'assessore. Rispondendo all'intervento precedente di Mario Chinca dell'Associazione malati di reni, Battaglia sottintende una verità magari cruda ma semplice: più trapianti significano meno dialisi. E meno dialisi significa un cospicuo abbattimento dei costi.

Dunque, un intervento quello dell'Assessore -venuto a fare da testimonial ai candidati del proprio partito- che ha avuto il merito, al di là delle cifre che qualunque membro oppositore sarebbe pronto a confutare, che è andato al di là del semplice punto della situazione, per illustrare i criteri, le linee guida alla luce delle quali si muove la sanità di questi primi anni 2000. Non è poco. Ciò che nel tempo ha maggiormente indispettito, a volte inasprito gli animi dei cittadini, non è stata tanto la spoliazione continua dei servizi, quanto la mancanza di punti di riferimento. Sarà tutto vero? La politica si sa, ha abituato a tutto e il contrario di tutto, ma è stato francamente impossibile non cogliere nelle parole dell'Assessore un fondo di verità e la necessità di prendere atto di come siano cambiati gli scenari. Potenza della comunicazione? In fondo si.

Sia chiaro, quello di Battaglia non è stato un intervento esente da difetti. Dall'esponente di un partito di sinistra ci si sarebbe aspettata una presa di posizione più netta rispetto alle spese in convenzione con la sanità privata per le quali ci si è limitati ad un accenno circa il contenimento, così come avrebbero meritato una risposta più dettagliata gli interrogativi esposti in apertura di incontro da Fioralba Giordani, operatrice sanitaria e rappresentante CGIL che ha fatto un esplicito riferimento alla necessità di assumere personale.

E sull'ospedale di Palestrina risponde Di Pilla. Si è in attesa di vedere il progetto vincitore dell'appalto concorso che poi verrà vagliato da un nucleo di valutazione regionale. Inizio lavori all'autunno 2006. E, è il caso di dirlo, chi vivrà vedrà.

Saranno coinvolte nel progetto le società sportive

Scuola primaria, via al progetto di educazione motoria

San Cesareo. Finalmente al via, nella scuola primaria di San Cesareo, il progetto di educazione motoria, fisica e sportiva. L'iniziativa è nata con l'intento di valorizzare e mettere in atto le indicazioni nazionali dei nuovi ordinamenti, vista l'importanza che le attività motorie assumono nel processo di formazione dell'individuo, sin dalla prima infanzia.

Il progetto è stato presentato in rete con l'Istituto comprensivo di Montecompatri, il Circolo didattico di Genzano e in collaborazione con il comune di San Cesareo che ha stanziato la cifra di 2000 euro, ha acquistato le attrezzature sportive e ha messo a disposizione gli esperti richiesti. L'attività vede impegnate tutte le classi della scuola primaria, fatta eccezione di due sole classi che non hanno aderito all'iniziativa. Referente del progetto, che impegna ogni classe per 10 ore, è il prof. Menchinelli che si occuperà anche di organizzare la manifestazione finale con i bambini delle tre scuole riuniti sotto un'unica bandiera: lo sport.

"Il progetto sport scuola - ha commentato l'Assessore allo sport Emanuela Fondi - è un'iniziativa in cui ho creduto molto. Quando sono stata contattata dal Dirigente scolastico, dottor Capezzolo, sono stata felice di dare il mio impegno come Assessore allo Sport perché credo sia doveroso dare a tutti i bambini l'opportunità,soprattutto in età scolare , di provare le varie discipline sportive presenti sul territorio". "Le società sportive contattate - ha aggiunto Fondi - metteranno a disposizione istruttori federali di calcio, atletica leggera, pattinaggio, basket e danza". Un'iniziativa questa che vede protagonista ancora lo sport, inteso in tutte le sue connotazioni positive, prima fra tutte quella di farci sentire in armonia con noi e con gli altri.

A.P.

Cinque giorni
quotidiano gratuito delle Colline Romane
Per le aree:
Ciampino • Tuscolana
S. Cesareo • Zagarolo
Palestrina • Cave
CERCA
Collaboratori esterni
per attività giornalistica
Inviare curriculum a:
info@cinquegiorni.it

CALCIO. Ottima prestazione per gli uomini allenati da De Rossi. Lo stadio "Collacchi" gremito

Wojtyla, è finale Roma-Bologna

A Segni i giallorossi battono 4 a 1 la Fiorentina. Il Bologna vince sul Messina

ROMA-FIORENTINA 4-1

A Segni, in uno stadio "Angelo Collacchi" gremito da moltissimi spettatori per l'occasione, si è conclusa la seconda semifinale del torneo internazionale dedicato alla memoria di Giovanni Paolo II. Al termine di una gara combattuta ed equilibrata, l'ha spuntata la Roma, che nonostante qualche sofferenza di troppo nei primi 45 minuti, ha dilagato nel secondo tempo. Con Stefano Okaka dall'inizio in attacco al fianco di Alessio Cerci ma priva di molti assenti, la Roma trovava il gol del vantaggio dopo 17 minuti con Giacomini. Qualche occasione da rete non concretizzata dalle due squadre e si andava al riposo con la Roma avanti di un gol. Il pareggio arrivava nella ripresa per merito dell'attaccante viola Del Sante, abile a sfruttare una respinta difettosa del portiere giallorosso Pipolo su un calcio di punizione dalla distanza. Dopo il primo gol subito nelle quattro partite del torneo fin qui disputate, la Roma reagiva e nemmeno l'inferiorità numerica (espulsione di

Pipolo) riusciva a frenare nella ripresa la rabbiosa reazione dei ragazzi guidati da Alberto De Rossi.
La punizione realizzata da Leandro Greco era solo l'inizio di una goleada cui hanno partecipato anche Cerci e Suppa sul finale. Domani alle ore 15,30 allo stadio Flaminio nella finalissima la Roma troverà il Bologna, già battuto 2-0 nella fase iniziale a gironi il 4 aprile scorso. Soddisfatto al termine della gara il tecnico capitolino De Rossi: "Siamo felici per essere arrivati per il secondo anno fino in fondo. Nel primo tempo eravamo un po' contratti e disordinati, nella ripresa abbiamo invece ritrovato compattezza ed equilibrio nonostante fossimo in dieci e il risultato ci ha premiato. Ora incontreremo il Bologna: li abbiamo battuti una settimana fa, ma in finale è un'altra cosa".

Il tecnico romanista: "Abbiamo fatto bene fino adesso. Ora incontreremo il Bologna: li abbiamo battuti una settimana fa, ma in finale è un'altra cosa"

ROMA: Pipolo, Poli (1's.t. Bianchini, 19' s.t. Maiorani), Magliocchetti, Giacomini (41's.t. Marini), Suppa, Greco, Ianniciello, D'Ambrosio (36's.t. Gallone), Palermo, Cerci (43's.t. Bianchini), Okaka.
A disp: Della Luna.
Allenatore: De Rossi.

FIORENTINA: Manfredini, Cortese, Ciulli (1's.t. Petri), Bonamici, Tagliani, Mateo (15's.t. Masi), Paoli (28's.t. Bellazzini), De Falco (41's.t. Hongla), Gherardi (39's.t. Corvi), Morelli, Del Sante.
A disp: Pazzagli, Pierro.
Allenatore: Cadregari.

ARBITRO: Sig. Dei Giudici di Latina,
assistenti Cinelli e Lestra di Frosinone.
MARCATORI: 17'p.t. Giacomini (R), 31'p.t. Del Sante (F), 15's.t. Greco (R), 34's.t. Cerci (R), 38's.t. Suppa (R).
AMMONITI: Cortese (F), Suppa (R).
ESPULSO: 18's.t. Pipolo (R).

Serie A2: i collerrini raggiungono automaticamente la salvezza

Calcio a 5, la Forte batte Ariccia ed evita i play out

POL. FORTE COLLEFERRO – ARICCIA FUTSAL 2-1 (pt 1-0)

POL. FORTE COLLEFERRO: Felipe, Thadeu, Paulinho, Ferronatto, Pinzon, Battistoni, Miguel, Nenè, Violanti, Frisselli, Rossi. All. Paolo Forte.

ARICCIA FUTSAL: Ambrogi, Ranelletti, Ruzzier, Robinson, Medici, Trombetti, Tufo, De Oliveira, Andreoli, Verginelli. All. Fabio Cioli.

Arbitri: Fecola di Roma 1 e Pacifici di Albano Laziale; cronometrista Gallozzi di Cassino.
Marcatori: 3' pt Miguel; 7'35'' st Ferronatto, 16' st Ranelletti.
Note: ammonito Paulinho.

Tutto secondo il migliore copione di un film a lieto fine. La Polisportiva Forte Colleferro raggiunge la salvezza diretta nell'ultima giornata di campionato, grazie alla vittoria sull'Ariccia per 2-1 e alla contemporanea sconfitta del Matera in casa della Brillante. La squadra cara al presidente Antonio Pampanini si piazza così al quintultimo posto della classifica con 31 punti, evitando i play-out. Considerando che per la formazione bianco-azzurra questo è stato il primo campionato in A2 il risultato può essere soddisfacente, spiace però aver perso punti importanti per strada, ne sarebbero bastati 6 in più per accedere ai play-off.
Più complicata del previsto la vittoria in casa contro l'Ariccia già retrocesso. Il 2-1 ha tenuto tutti con il fiato sospeso fino al suono della sirena. La gara si sblocca subito: al 3' Battistoni piazza un bel cross al centro dell'area per Miguel che in due

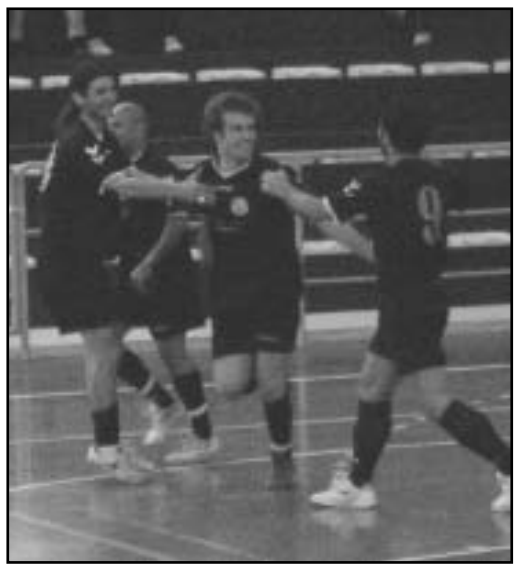

riprese spedisce in rete per il vantaggio (1-0). Cinque minuti dopo Nenè ha una buona occasione, ma la sua conclusione viene respinta dal portiere ospite. Al 9'30'' De Olivera prova il tiro nello specchio della porta di Felipe, ma il n.1 di casa devia in angolo. La Forte cerca il raddoppio senza fortuna prima con Nenè e poi con Frisselli che manda sul palo. Al 16' ancora un tentativo dei bianco-azzurri, la conclusione di Battistoni viene però allontanata. Nel finale Nenè salva sulla linea una punizione pericolosa dell'Ariccia.
Nella ripresa Battistoni prova un rasoterra che finisce a fil di palo. Al 7'35'' Ferronatto sigla il 2-0 con un tiro preciso sotto la traversa. Ancora in attacco la Forte, ma prima Nenè non aggancia il cross di Violanti (13') e poi Ambrogi para in due tempi il tentativo di Battistoni. A 4' dalla fine Ranelletti trova il 2-1, ma i colleferrini si difendono e allo scadere del tempo festeggiano la salvezza.

I rossoneri a due giornate dalla fine del campionato sono primi

Il Colleferro Rugby controlla il Torre del Greco e vince

COLLEFERRO RUGBY - TORRE DEL GRECO 34-21 (pt 19-13)

COLLEFERRO RUGBY: Giacomi, Mancini G. (34' st Ragnacci), Idini, Cerbara, Prati, Pennacchioni (2' pt Felli), Lenz, Cibotariu, Campagna M., Mancini M., Campagna A. (34' st Baroni), Pianese, Marrocco (20' st Cannone), Sbrighi (20' st Valmaggi), Leo. A disp.: Graziani, Padovese. All. Cucchiarelli.

TORRE DEL GRECO: Leone, Panariello, Tassara, Izzo, Di Giacomo, Zurro, Grandoni, Grimaldi, Di Franco, D'Auria, Sorrentino, Annunziata, Visciano, Falanga, Scarpata. A disp.: Calabrese, Varriale, Dianio, Obici, Bifulco, Monaco, Lucia. All. Mirabella.

Arbitro: Girelli di Civitavecchia.
Marcatori: 18' pt meta Giacomi non trasf., 22' pt calcio piazzato Zurro, 26' pt meta Idini trasf. Lenz, 30' pt meta Lenz trasf. Lenz, 35' pt meta Izzo trasf. Zurro, 40' pt cp Zurro; 3' st cp Zurro, 6' st meta Giacomi nt, 11' st cp Lenz, 32' st meta Prati trasf. Prati, 38' st meta Di Franco nt.
Note: cartellino giallo al 24' st per Di Franco.

Il Colleferro di Loreto Cucchiarelli esce vittorioso anche da questa nona giornata di ritorno, 34-21 al Torre del Greco, si prende cinque punti e resta da solo in vetta alla classifica del girone 4 (76 punti). A due giornate dal termine del campionato, i rossoneri si confermano in corsa per uno dei due posti nei play-off, al momento a contendergli l'accesso restano Fiamme oro Roma a 75 punti, l'Avezzano che perde un punticino e raggiunge quota 73, più staccata invece l'Accademia Roma con 69 punti, che sconfitta in casa perde terreno dalla vetta. I

rossoneri - costretti a cambiare subito il mediano d'apertura Pennacchioni per infortunio – sbloccano il risultato della partita al 18' con una meta di Giacomi non trasformata. Il Torre del Greco non molla e accorcia le distanze con un calcio piazzato di Zurro. Poi il Colleferro prende un buon margine con le mete di Idini e Lenz, trasformate dallo stesso mediano di mischia. Nel finale si riavvicinano gli ospiti con una meta trasformata e con un calcio e chiudono 19-13. Sono ancora i campani a piazzare una punizione ad inizio ripresa, ma la squadra di casa controlla e affonda il colpo con un calcio piazzato di Lenz, le mete di Giacomi e Prati, e la trasformazione dello stesso Prati. A chiudere la partita la meta del Torre del Greco, che torna a casa senza punti. Il campionato si ferma per le festività pasquali. Si torna in campo domenica 23 aprile, per il Colleferro la decima giornata sarà davvero importante ai fini della classifica. In programma c'è, infatti, la sfida con l'Avezzano in terra abruzzese.

anteprima Cinque più

Annunci

concessionaria della pubblicità: Promosys srl - Tel. 06.97710046 - Fax 06.97710044 - e-mail: promosys@erythia.it

ARREDAMENTO

ARMADIO 6 ante, colore marrone chiaro laminato, come nuovo. Località Artena. Vendo euro 200,00. **tel. 328.1521833**

CAMERETTA in legno chiaro composta da letto + rete, armadio a 2 ante con 4 cassetti + scrivania, buono stato euro 450,00. **tel. 340.9311782 - 06.9324054**

DIVANO 3 posti, con 2 posti letto in legno con stoffa floreale, euro 70,00. **tel. 328.9718324**

MOBILE in legno composto da letto e ripiani, largo 1,48 m, alto 1,64 m, euro 70,00. Simone **347.5351441**

VENDO mobile soggiorno componibile in frassino. **tel. 06.9768412**

DOMANDE DI LAVORO

27ENNE straniero, cerca lavoro come pittore, giardinaggio, pulizie o altro. Buona conoscenza italiano e inglese, offresi in qualunque zona. Max serietà. **tel. 329.3126549**

BIGIOTTERIA artigianale, jeans strech ricamati, bikini dipinti a mano, tutto di eccellente fattura e qualità, importazione diretta dal brasile senza intermediari, ottimo per mercati domenicali, negozi etnici o per chi ha voglia di intraprendere piccola attività indipendente con poco investimento. Contatto al **347.0748446**

CALCINACCI, ferro, legno, sanitari e qualsiasi altro materiale da discarica. Servizio a domicilio Roma e Provincia. Prezzi contenuti. Simone **328.9718324**

CERCO lavoro come apprendista parrucchiere. **tel. 389.8065730**

CERCO lavoro come collaboratrice domestica in cambio di vitto e alloggio, zona Castelli Romani. **tel. 338.6832375 - 06.94987531** (dopo le 21.00)

CERCO lavoro per montare parquet-laminato. **tel. 328.0238019**

DIPLOMATA 23enne cerca serio impiego come segretaria presso societa. max serietà. zona castelli romani. no perditempo. Conoscenza pacchetto office. esperienza. no vendita. **tel. 347.4017415**

DIPLOMATA 23enne offresi come baby sitter. esperienze. no perditempo. max serieta. **tel. 320.8778324**

DIPLOMATA italiana cerca lavoro part-time come commessa o cameriera o baby sitter, Zagarolo e dintorni. **tel. 333.3064821**

DIPLOMATA madrelingua belga, cerca lavoro part-time o full-time, ottimo italiano, inglese, olandese e uso pc. **tel. 338.1544561**

DONNA romena cerca lavoro giorno e notte, zona Valmontone. Max serietà. **tel. 329.7925314**

HAI un occasione importante e vuoi essere bellissima? Non preoccuparti, ai capelli e al trucco ci penso io. Acconciature e maquillage a prezzi veramente modici. Contattami **al 340.4120442**

OFFRESI per lavori domestici in cambio di alloggio. **tel. 339.8955891**

PULIZIE signora italiana cerca lavoro come addetta alle pulizie di app.ti, scale, uffici, negozi, solo la mattina, referenziata. Zona Velletri o limitrofi. **tel. 339.7350935**

RAGAZZA 29enne, cerca serio impiego in segreteria, amm.ne d'ufficio, anche per praticantato. Zona Castelli e limitrofi. **tel. 329.1055498**

RAGAZZA romena cerca lavoro in ristorante come cameriera. max serietà, zona Valmontone. **tel. 329.7925314**

RAGAZZO italiano cerca lavoro come meccanico, max serietà. Buona esperienza. **tel. 348.1489892**

RAGAZZO rumeno di 26 anni cerca lavoro fisso come lavapiatti ristoranti, pulizie, cameriere. Zona Castelli Romani. **tel. 392.6902865**

SIGNORA cerca lavoro come baby-sitter o persona anziana di giorno. Zona S. Cesareo e limitrofi. **tel. 339.4077772**

SIGNORA moldava, con cittadinanza italiana, automunita, seria, affidabile, referenziata, cerca lavoro come scaffalista nei negozi/supermercati, baby sitter, assistenza agli anziani preferibilmente tra Colleferro e Colonna. Chiamare al numero **338.7275656**

SVUOTIAMO e ripuliamo, app.ti, cantine, giardini di qualsiasi materiale. Michael **tel. 328.9718324**

TECNICO esperto gestione, conduzione, programmazione, controllo costi reparti produttivi, offresi. **tel. 338.8555683**

TRASLOCHI e trasporti, smaltimento materiale ingonbrante. Roma e Provincia prezzi modici. Simone **347.5351441**

OFFERTE DI LAVORO

BAND ROCK blue's-pop, 40enni cercano bassista, chitarrista solista e tastierista, zona Alabano, Ariccia, Genzano (Castelli) per eventuali serate. Max serietà, gradita simpatia. **tel. 338.5309841**

BAND rock over 40 in formazione cerca chitarra solista e tastierista per eventuale scopo lavorativo. Zona Albano, Ariccia, Genzano, max serietà, no perditempo. Gradite le prove di sabato pomeriggio. **tel. 328.8660742**

CERCASI montatore di tende da sole, con esperienza, anche part-time. **tel. 339.6589111**

CERCASI parrucchiere uomo/donna rifinito per negozio. Albano laziale. **tel. 06.93263146 - 347.5408570**

CERCASI tolettatore con esperienza e professionalità per ambulatorio veterinario situato a San Cesareo. **tel. 337.775370** (Dott. Folli)

PARRUCCHIERE cerca personale per rinnovo organico, si richiede precedente esperienza età 20-25 anni, capacità di lavorare in team. Si offre inquadramento sindacale. Stipendio fisso + incentivi, formazione interna ed esterna, rispetto degli orari di lavoro. **tel. 06.9632804**

ANIMALI

COCKER spagnol inglesi, nati il 18/10/2005, bianco, arancio e blue roano, pedigree, libretto ASL, microchip, genealogia campioni. Vendesi solo amatori razza **06.9575419** ore pasti

CUCCIOLONI di segugio italiano, euro 100,00. **tel. 347.4017681**

REGALIAMO a veri amanti dei cani, cuccioli bellissimi, razza meticcia, madre pastore tedesco puro, padre ignoto. **tel. 06.9368147 - 348.6502673**

STALLONCINO poni Appalosa, disponibile per monta. No perditempo. **tel. 328.5908421**

TARTARUGHE terrestri - grandi e piccole, privato vende con documenti regolari. **tel. 339.4729137**

VENDESI calessini per cavallo e pony, anche filamenti. **tel. 339.5277979**

VENDESI cani da caccia vaccinati con microcippati, breton, setter inglesi, springer spainel femmina 5 mesi. **tel. 347.7644402**

VENDO asina e figlia di 1 anno, euro 650,00 non trattabili. **tel. 348.7985802**

VENDO pony brava per bambini, con sella. **tel. 339.5277979**

TELEFONIA

MOTOROLA E1000 umts, blutooth, mp3, fotocamera, videocamera, cd ecavo usb, auricolare per auto, buono stato, vendo euro 150,00. **tel. 347.8224439**

VENDO cellulare nec E353 video chiamata umts, fotocamera trial band, modem integrato mp3 player display 655000 colori tft, auricolare, mms, suonerie polifoniche, vibrazione, vivavoce integrato, camera integrata, vga zoom 4x, video record & player video streaming, memoria 32mb, espaniabile, acquaitato 6-01-2006 con garanzia fino al 2008: Vero affare, euro 130,00 **tel. 339.8846350**

VENDO cellulare panasonic p3421 display 65500 colori, fotocamera, mms, suonerie polifoniche, auricolare, vibrazione, memoria 6mb espandibile, apertura a conchiglia, grigio, bellissimo, i mode, acquistato 1-06-2005 con altri 18 mesi di garanzia, euro 130,00, no tratt. No perditempo. **tel. 339.8846350**

MERCATINO

ACQUISTO privatamente, pagamento contanti, soprammobili porcellana, dischi vinile - cartoline, libri vecchi e quadri antichi. **tel. 06.97245163** (per appuntamento)

ANTIFURTO elettronico via radio centrale 5 zone con memoria + telecomando + 2 radar + 2 sirene + avvisatore telefonico filare. Facilissimo da installare. Imballato, garanzia. Affare euro 390,00. **tel. 347.8538914 - 06.9417808**

CAUSA acquisto pc, vendo x-box con mofifica, joystic, telecomando, filtro dvd + 35 giochi c.ca tutto perfetto. **tel. 328.2127740**

CERCASI betoniera. **tel. 349.2218199**

CERCO decoder digitale per tv satellitare Streem o ex Tele Più versione software us 1.13s anche non funzionante per ricambi. Invia sms/mms al **348.7236430** con tuo numero, ti chiamerò io

CERCO fumetti anni '50-70 in particolare disney e tex (no sexy) solo ore serali. **tel. 06.9340813**

COLLEZIONE mignon liquore 719 pezzi, anni '60-'70, molti, rarissimi e di pregio. Affarone euro 300,00. **tel. 06.96142552**

FLASH da studio bowen monolite 800E con ombrelli, lampada pilota, euro 600,00, bowens monolite 400E con lampada pilota euro 400,00. **tel. 06.97304286 - 338.2725201**

FOTOCOPIATRICE minolta ep2050, tamburo nuovo - 4 cassetti - da revisionare. Euro 100,00. **tel. 06.96142552**

OROLOGIO rolex modello submariner, rincassato con movimento, citizen, tutto perfetto con vetro e zaffiro, vendo euro 600,00. **tel. 339.7767447**

PER MERCEDES avangard anno 1999 turbo diesel, vendo tappezzeria + cambio automatico garantito. **tel. 347.7542643**

POMPA sommersa per pozzi, da 3 cv, trifase, euro 120,00. **tel. 328.6846074**

PORTA basculante in ferro, alta 2,35 m, larga 2,45 m, nuova, euro 150,00. Simone **329.2083872**

SEGA per cornici da falegname e troncatrice circolare + una porta da 90 cm, 3 sedie antichizzate. **tel. 334.3662613**

VENDESI abiti da sposa (ex sfilata) taglie 42-44-46 vari modelli euro 550,00 ad abito. **tel. 347.5070292 - 347.8768160**

VENDESI Apple II E + programmi funzionante. **tel. 06.9780832**

VENDESI modellini in scala di automobili (r4, maggiolone ecc.), scala 1:18 euro 10,00 il pezzo. **tel.efonare al 349.7905015-338.4777677**

VENDESI stampante lexmark z13 a colori, con cd di installazione, collegamento porta usb, + forno a microonde Delonghi, defrost e micro, potenza resa 850/900 W + videoregistratore sinudyne, 2 testine. Euro 100,00. **tel. 348.1357435**

MESSAGGI

A.A.A Castelli Romani bellissima sudamericana giovane, disponibilissima tutti i giorni dalle 10 alle 20, anche il sabato. Chiamami **338.2905271**

COLLEFERRO novità cubana, fotomodella, fascino, eleganza, studentessa 22 anni, 4° di seno, alta 1,75, snella, fondoschiena da sballo. Senza limiti. **tel. 346.2183092**

anteprima Cinque più

Annunci

concessionaria della pubblicità: Promosys srl - Tel. 06.97710046 - Fax 06.97710044 - e-mail: promosys@erythia.it

IMMOBILI IN VENDITA

ALBANO centro ingresso, grande cucina, camera, bagno, balcone verandato, ottimo stato, rif. C1/6. **tel. 06.9323212**

ALBANO centro storico, panoramico e luminoso, ampio ingresso, salone doppio, due camere, bagno, balcone, rif. C1/7. **tel. 06.9323212**

ARICCIA (centro storico) caratteristico e panoramicissimo, bilivelli soggiorno, camino, camera, servizi, completamente ristrutturato, balcone e terrazzo, rif. C2/18. **tel. 06.9323212**

ARICCIA (vicino centro) ingresso, salone con angolo cottura, due camere, bagno, due balconi, posti auto intterni, ristrutturato, rif. C1/6. **tel. 06.9323212**

ARICCIA in residence custodito, app.to in villa su due livelli, soggiorno con angolo cottura, due camere, due bagni, rif. C2/19. **tel. 06.9323212**

GENZANO, zona residenziale, soggiorno, cucina, due camere, bagno, balcone, giardino, posto auto, rif. C 14/2. **tel. 06.9323212**

MARINO centrale, panoramico e luminoso, caratteristico, salone con angolo cottura, camera, cameretta, studio, due bagni, ristrutturato, rif. C3/8. **tel. 06.9323212**

MARINO p.zza Matteotti piano alto, panoramico con ascensore, salone, tre camere, cucina, due bagni, due balconi, rif. C3/9. **tel. 06.9323212**

ROCCA DI PAPA, centralissimo, app.to bilivello, saloncino con camino ed angolo cottura, camera, bagno, grottino, rif. C10/4. **tel. 06.9323212**

S. M. DELLE MOLE (centro) luminoso, salone doppio, cucina, due camere, due bagni, terrazzo, posto auto, rif. C5/1. **tel. 06.9323212**

IMMOBILI IN AFFITTO

AFFITTASI app.to a Velletri, 50 min. da Roma, 3 stanze + servizi, termoautonomo, totalmente ammobiliato, 4° piano senza ascensore, solo referenziati. No agenzie, euro 600,00. **tel. 347.9061365**

AFFITTASI stanza in famiglia, a coppia in regola, in contrada Acqua Lucia a Velletri con posto auto. No agenzie. **tel. 338.7410246**

AFFITTO in villa a Velletri, 1 stanza con bagno, per una ragazza o ragazzo. Max serietà. **tel. 340.0564104**

AFFITTO monolocale ammobiliato in villa indipendente, zona Olivella, Albano Laziale. Solo persone referenziate. Esclusivamente una persona. Annesso posto auto. **tel. 339.7767447 - 338.2282267**

CERCASI app.to, 3 camere da letto, salone, cucina, bagno con giardino, zona Colleferro / Valmontone, max affitto euro 550,00. **tel. 349.8016997**

GENZANO, ad.te centro storico, ingresso, salone, cucina, due camere, bagno, terrazzo, garage, rif. C14/3. **tel. 06.9323212**

VILLE IN VENDITA

ALBANO alta, prestigiose ed esclusive ville unifamiliari con rifiniture di pregio e parco rifinito. **tel. 06.9323212**

ARICCIA (Monte Gentile), villa con parco, due saloni, cucina, quattro camere, garage, rif. C 2/17. **tel. 06.9323212**

ARICCIA, ville esclusive e panoramiche, ottima esposizione, grande metratura, giardino, posti auto coperti, rif. C2/12, C2/13. **tel. 06.9323212**

CASTELGANDOLFO (Appia) nel verde villa unifamiliare su due livelli 330 mq interni con 15.000 di terreno con depandance, rif. C1/2. **tel. 06.9323212**

CECCHINA ad.te centro, nel verde villino unifamiliare con piscina, salone, camera, bagno, servizi e parco, rif. C9/2. **tel. 06.9323212**

GENZANO, esclusivo e panoramicissimo, casale con depandance, salone, cucina, quattro camere, due bagni, due terrazzi, terreno di 20.000 mq, rif. C 14/1. **tel. 06.9323212**

PAVONA nel verde casale completamente ristrutturato di 200mq, più depandance e parco di 1000 mq, rif. C6/2. **tel. 06.9323212**

PAVONA, residenziale vicino centro, porzione di villa di recente costruzione, 200 mq. coperti con piccolo giardino, rif. C6/1. **tel. 06.9323212**

ROCCA DI PAPA, zona tranquilla e verdeggiante, unifamiliare, bilivello, ampia metratura, giardino di 800 mq, rif. C 10/6. **tel. 06.9323212**

TERRENI

ARICCIA, terreno agricolo, rif. C 2/15. **tel. 06.9323212**

AUTOMOBILI

ALFA ROMEO 147 1900 jtd progression, 3 porte, nera met., antifurto, km. 55.000 euro 10.500,00. **tel. 333.5925771**

FIAT 500 hobby, alluminio met., unico proprietario, fine '97, km. 53,000, revisionata, buono stato, euro 1.700,00. **tel. 348.5439025**

FIAT uno 100 ie, gpl, nuovissima, supervisionata, bollo, autoradio, allarme elettronico, bollino blu, metallizzata. **tel. 06.9513330**

HYUNDAI coupe 1600 cc, fx, interni in pelle, super accessoriata, colore rosso, anno 2000, km 40,000, uniproprietario, sempre in garage qualsiasi prova, euro 8.000,00 trattabili. **tel. 329.4658024**

LANCIA Y 1.0 anno '94, km. 160.000, buono stato, revisionata, bollo pagato, vendo euro 1.200,00 trattabili. **tel. 329.4278549**

MATIZ del 2000, km. 68,000 originali. **tel. 338.7051639**

MERCEDES classe E 220 cdi, sw, elegance, anno 2000, argento metallizzato, ottimissime condizioni, interni e carrozzeria in perfetto stato, euro 16.000,00. **tel. 339.1070766**

PASSAT trendline variant, maggio 2002, 6 amrce, 130cv diesel. Tutti i tagliandi WV, sempre garage. Unico proprietario anziano. **tel. 339.8840333 - 380.3153053**

PEUGEOT 206, 1.600 16 v, agosto 2001, full optional, euro 5.800,00 trattabili. **tel. 320.1913778**

PUNTO cabrio colore rame, 1200 cilindrata, km. 75.000, euro 1.500,00 trattabili. **tel. 333.8236317** (ore serali)

RENAULT scenic 1900 td, anno '98, buono stato, euro 5.500,00 tarttabili. **tel. 328.4571965**

VENDESI fiat 500 f, anno 1969, colore azzurro oceano, revisionata, motore buono e gomme buone, euro 1.800,00. **tel. 06.9410636 - 335.1561782**

VENDESI fiat punto 1300 multijet diesel, 3 porte, grigio scuro met., versione dinamic, km. 59.000, dic. 2003, euro 7.000,00. **tel. 320.1925382 - 06.9717030**

VENDESI fiat punto elx 75 grigio met., anno '96, 5 porte climatizzatore, vetri elettrici, servosterzo, impianto stereo radio cd watt 200. Km. 100.000. Perfetta, gommatissima, cinture regolabili, chiusure centralizzate, euro 3.000,00 trattabili. **tel. 334.3346043**

VENDESI ford focus 1800 tddi anno 2002 argento met. 5 pt. full opt.tagliandata euro 8500 intr. **cell. 339.3934773**

VENDESI lancia dedra, targata Roma 6F1985, 1600, 4 porte, 4 valvole, benzina, 17 CV impianto GPL del 4/09/2002, anno immatricolazione 11/09/1992. Telefonare ore pasti al **06.9598117 - 329.0642773 - 393.4753082**

VENDESI opel zafira 2.0 tdi elegance, anno 3/2002, verde metrallizzato, bollo dicembre 2006, km. 70.000, gomme nuove euro 11.500,00. **tel. 06.93661369 - 338.1759962**

VENDO fiat 500, colore fucsia, paraurti in tinta, anno 1997, ottimo stato, bollo pagato tutto l'anno, gomme e batteria nuove, euro 1.500,00. **tel. 338.2966276 - 06.9312198**

VENDO mercedes 200 CE 16 v, anno 19994, interni in pelle nera, radio cd, tettuccio, bollo pagato anno 2006, motore ottimo, carrozzeria in buono stato, km. 132,000, euro 3.500,00. **tel. 329.0612707**

FUORISTRADA

CENTRO AUTO PALIANESE SRL (Ivano) acquista fuoristrada usati. **tel. 0775.533708 - 348.5259440**

FUORISTRADA Big Monster 4 wd con telecomando e pezzi di ricambio, euro 250,00. **tel. 349.7905015 - 338.4777677**

Genzano (Tangenziale)

Appartamento Salone cucina due camere bagno ripostiglio grande terrazzo box doppio

€ 350.000,00 Rif. 2/15

OGGI case srl — il tuo futuro è il nostro presente

06/96149087

Velletri (Ad.ze Via Borgia)

Appartamento luminoso ingresso cucina abitabile due camere bagno soffitta balcone terrazzo condominiale

€ 118.000,00 Rif. 1/6

OGGI case srl — il tuo futuro è il nostro presente

06/96149087

MOTO

CERCO aprilia RS 250 in ottimo stato max 1.200,00 euro o aprilia rs dal 2000 in su ottimo stato, max 1.000,00 euro. No perditempo. **tel. 339.8846350**

VENDESI burgman 125 cc, km. 9.000 anno luglio 2004, ottimo stato, colore grigio antracite, prezzo euro 1.500,00 + casco. **tel. 339.6867859 - 338.4375464**

VENDESI honda jazz 250 anno novembre 2001, colore blu, con baule givi in tinta, mai incidentata, come nuova. Km. 14,000 euro 2.000,00. **tel. 338.8119082**

VENDESI moto quod (aie), 50 cc, del 2005, km. 100, nuovissimo, valore 3.200,00, vendesi a euro 2.000,00. **tel. 338.9454333**

VENDESI moto yamaha tdm 900, maggio 2002, argento, km. 30,000, accessoriata, cavalletto, bauletto, cupolino, gomme nuove, tagliando, euro 5.500,00. **tel. 380.3268804**

VENDESI motorino scarabeo aprilia 50, buono stato colore antracite, euro 250,00 trattabili. **tel. 347.4037892**

VENDESI Sonic Aprilia 50 cc, del 1999 buono stato sempre, garage compreso casco, euro 550,00. **tel. 328.1267306**

VENDESI yamaha magestic 250 cc, 27.000 km, abs, allarme, bauletto, revisionato 2005 + 2 caschi integrali e telo, euro 1.7000,00. Alessio **349.7905015 - 338.4777677**

VENDO scooter Yamaha CT 50 S immatricolato II° sem. '92, colore nero, bauletto, km. 14.000, mai incidentato, sempre in garage, unico proprietario, ottime condizioni, qualsiasi prova, documenti regolari con libretto, euro 450,00. **tel. 347.6547884**

YAMAHA MBK Supersport cc. 50, ciclomotore, km. 8,000 regolare con libretto, parabrezza, sempre garage. Ottimo stato qualsiasi prova. Euro 490,00, visibile a Frascati. **tel. 347.8538914**

LAGHETTO (Casilina) Villa su unico livello di ampia metratura più mansarda vivibile ottimamente rifinita giardino di 700mq circa
Rif. 10/7 - **Tel. 06/2025428**

CALCIO. Eccellenza/girone B: scontro importante in chiave salvezza. Partita con poche emozioni

Un punto prezioso per la Vis Artena

Pareggio a reti bianche sul campo della Roma VIII per gli uomini di Lupi

Roma VIII – Vis Artena 0 – 0

Roma VIII: De Cesaris, Sperati, Forte, Fracassa (23' st Quaccuarelli), Petruolo, Fischietti, Pacella (43' st Di Raimondo), Grassi, Di Giuseppe, Ciocchetti, Muratore (33' st Papa).
A disposizione: Savaiano, Schiavulli, Pasquali, Paulizzi.
Allenatore: Pagliarini.

Vis Artena: Bertarelli, Oppedisano, Palmioli, Zitarosa, Consalvi, Zampella, Ferraro, Di Donato, Antonelli (38' st Boshnjaku), De Angelis (18' st Marinelli), Ciani.
A disposizione: Mandolini, Paolacci, Fiacchi, Cecchitti, Nicolosi.
Allenatore: Lupi.

Arbitro: Rago di Collegno.
Note: Ammoniti: Sperati, Di Giuseppe, Ciocchetti, Palmioli, Zitarosa, Consalvi.

L'importante scontro salvezza tra le due compagini finisce in uno scialbo zero a zero. Sul piano dello spettacolo la gara non ha presentato svolte interessanti, ma se si guarda alla classifica il punto racimolato può valere molto, soprattutto per l 'Artena che ha rischiato parecchio durante i novanta minuti di gioco. Ora l'Artena ha due lunghezze in più in classifica rispetto ai romani e le ultime gare riserveranno sorprese.
Primo tempo discreto e condizionato dalla forte calura che vede il Roma VIII portarsi in avanti con Murature che al 14' calcia a rete ma sulla linea di porta salva in extremis. Al 21' Pacelli e Di Giuseppe impegnano il portiere dell'Artena Bertarelli, tra i migliori in campo. Nella ripresa il ritmo di gioco cala notevolmente e l'Artena al primo minuto si fa pericoloso con su colpo di testa di Ferraro. Al 16' Di Giuseppe perde l'occasione migliore del Roma VIII, su tiro a porta da distanza ravvicinata, che Zitarosa salva sulla linea in scivolata.

Mauro Passa

ECCELLENZA GIRONE B

Colleferro, quattro gol al Torrenova

Colleferro – Torrenova 4-1

Colleferro: Muscedere, Mauti (14' st Centra), Fasciani, Perna, Caruana, Scacchi, Trabelsi, Iannelli, Taberna (23' st Di Pietra), Graziani, Lucchini (41' st Vittori).
A disposizione: Aversa, Latini, Esposito, Collacchi.
Allenatroe: Frioni.

Torrenova: D. Di Giosia, Berchicci (10' st Antonini), Ausilio, Mungiello, Di Luigi, Pasquini, Ranieri, Guglielmo, S. Di Giosia (11' st Liberti), Chiavini, Rosella (8' st Roano).
A disposizione: Battisti, Armellini, Conti.
Allenatore: Ciancamerla.

Arbitro: Veglianti di Latina.
Marcatori: 9' pt 32' pt, 4' st Graziani, 26' st Chiavini su rig., 28' st Trabelsi.
Note: Espulsi: 9' pt Pasquini, 45' pt Ausilio. Ammoniti: Mauti, Di Pietra, Antonini, Chiavini, Liberti.

Una goleada scaccia pensieri per il Colleferro che in casa affonda per quattro reti a uno il Torrenova, incamerando tre punti importantissimi in chiave salvezza. Mattatore della gara il bomber rossonero Graziani che ha realizzato una tripletta determinante. Il Torrrenova è apparso troppo nervoso , finendo la gara in nove uomini per le espulsioni di Pasquini e Ausilio, la prima per proteste la seconda per fallo di gioco. Apre le marcature il Colleferro al 9' pt su calcio di punizione dal limite battuto da Graziani. Lo stesso attaccante si ripete al 32' su azione personale e dribbling su ben due tre avversi, infilando un delizioso pallonetto alle spalle del portiere ospite.
Al 4' della ripresa il bravo Trabelsi crossa al centro area dopo un'azione veloce e Graziani di testa incorna il pallone spedendolo a rete. Il Colleferro paga la distrazione con un fallo ingenuo di Di Pietra in area che permette al Torrenova di usufruire di un rigore che trasforma con Chiavini. Poi il quarto gol rossonero viene siglato da Trabelsi che in diagonale bette il portiere.

Mauro Passa

CALCIO. Eccellenza/girone B: uno a zero sul campo dell'Anitrella. Rete di Mancini

Il Cynthia coglie un importante successo esterno

Anitrella – Cynthia 0 – 1

Anitrella: Di Girolamo, Lombardi, De Lellis (27' st Chiarlitti), Carmassi, Quattrucci, A. Patrizi, Ferdinandi, Lilo, Giurini, Rosato (5' st Santaroni), Di Battista (39' st M. Patrizi).
A disposizione: Perna, Reali, Capoccetta, Ciardi.
Allenatore: Perilli.

Cynthia: Assogna, Valerio, Stocco, Maferri, Anselmi, C. D'Alessio, Pennazzi, Candido, Pedro, Mancini, Cristin (43' st Malè).
A disposizione: Martini, Barbaliscia, M. D'Alessio, Paparelli, Gacieti, Signorelli.
Allenatore: Pedini.
Arbitro: Anfora di Formia.
Marcatori: 45' pt Mancini.
Note: Ammoniti: A. Patrizi, Giurini.

Il Cynthia coglie un importante vittoria esterna sul camp dell' Anitrella, con un gol giunto al termine di un primo tempo tattico e guardingo da parte dei ragazzi di Pedini. Dal Canto suo L'Anitrella ha impostato un inizio partita vivace con pericolose conclusioni al tiro di Carmassi e Di Giurini al 15' e al 36'. Il problema dei neroverdi è stata la mancanza di precisione in fase offensiva che ha fruttato pericolosi contropiedi del Cynthia, che al 45' andava in gol grazie a Mancini che in tutta velocità s'involava a porta da zona defilata, scagliando un diagonale che s'infilava alle spalle del portiere.
Nella ripresa ci si aspettava una reazione da parte dell'Anitrella che non c'è stata, anzi i neroverdi sono apparsi alquanto demotivati. Si segnala solo una conclusione di Ferdinandi al 17'. Il Cynthia ha dimostrato di essere una squadra concreta, confermando il suo terzo posto. Per l'Anitrella la lotta salvezza è ancora aperta.

Mau. Pas.

CALCIO. Eccellenza/girone A: due gol nel primo tempo di Scolaro e Pietrobono stendono il Pro Sabina

Il Nuovo Santa Maria delle Mole vince lo scontro salvezza

N. S. Maria Mole – Pro Sabina 2-0

N. S. Maria Mole: Forti, Gambetti, Bernardi, Mazzocco, Pippnburg, Cicero (14' st Bianchi), Pietrobono, Muzi, Scolaro, Rocchi (43' st Antongirolami), Marucci (27' st De Tora).
A disposizione: Bartoccioni, Cozzolino, Veroli, Forte.
Allenatore: Bazzucchi.

Pro Sabina: Gobattoni, Giorgini, L. Armagno, Avenali, Picchiotti, Brancati (29' st Pollastrelli), Uzquiano, Quattrini, F. Armagno (10' st Danieli), Proietti, Checchi (15' st Abbondanza).
A disposizione: Nanni, Sestili, Scoccia, Felici.
Allenatore: De Mattia.

Arbitro: Di Lorenzo di Termoli.

Marcatori: 23' pt Scolaro, 28' st Pietrobono.
Note: Espulsi: 7' st Forte. Ammoniti: Mazzocco, Marucci, Bernardi, Muzi, Rocchi, Giorgini, Uzquiano, Brancati.

La Nuova Santa Maria delle Mole si aggiudica il match salvezza contro il Pro Sabina e con i tre punti acquisita scavalca gli ospiti in classica. La situazione per il Pro Sabina inizia farsi difficile, mentre il N.S. Mole dovrà far tesoro di questi punti che possono rivelarsi determinati da qui fino alla fine del campionato.
La gara è stata vinta meritatamente dai ragazzi di De Mattia.
Al 12' i padroni di casa tentano il tiro a rete con Scolaro che il portiere blocca con sicurezza.
Al 23' l'arbitro assegna una punizione dal limte per il N.- S. Mole per atterramento di Pietrobono, tiro che viene battuto da Scolaro che grazie ad una piccola deviazione della barriere va in gol.
Nella ripresa il Pro Sabina tenta una reazione che dura fino a metà ripresa quando il N. S. Mole sigla il definitivo raddoppio con Pietrobono che su bell'azione, di potenza, sfonda la difesa, calciando dritto a porta un tiro che il portiere liscia senza respingere. Finisce con i padroni di casa intenti ad amministrare il risultato.

Mau. Pas.

...ANDIAMO AL CINEMA

FRASCATI

POLITEAMA — L.go A. Panizza, 5 — Tel. 06.9420479

- Sala 1: *Inside man* — Ore 16:15 19:45 22:30
- Sala 2: *Tristano & Isotta* — Ore 16:30 19:50 22:30
- Sala 3: *Il mio miglior nemico* — Ore 16:00 18:15 20:30 22:45
- Sala 4: *Notte prima degli esami* — Ore 16:00 18:10 20:20 22:30
- Sala 5: *Il caimano* — Ore 16:00 18:10 20:20 22:30
- Sala 6: *Basic Instinct 2* — Ore 16:00 18:10 20:20 22:30

SUPERCINEMA — Largo Panizza, 5 — Tel. 06.9420193

- Sala 1: *8 amici da salvare* — Ore 16:30 20:00 22:30
- Sala 2: *Nanny McPhee - Tata Matilda* — Ore 16:00 18:10 20:20 22:30

VALMONTONE

VALLE — Via G. Matteotti, 2 — Tel. 06.9590523

- Sala Unica: *RIPOSO*

GENZANO

CYNTHIANUM — Viale Mazzini, 9 — Tel. 06.9364484

- Sala Verde: *Tristano & Isotta* — Ore 17:30 20:00 22:30
- Sala Blu: *Teatro* — Ore 21:00

MODERNISSIMO — Via C. Battisti, 10/11 — Tel. 06.9364993

- Sala unica: *Inside man* — Ore 17:30 20:00 22:30

VELLETRI

AUGUSTUS — Via F. Turati — Tel. 06.96149082

- Sala 1: *Il Caimano* — Ore 16:00 18:10; *Solo 2 Ore* — Ore 20.15 22.30
- Sala 2: *Il Mio Miglior Nemico* — Ore 16.00 18.10 20.15 22.30
- Sala 3: *Tristano e Isotta* — Ore 16:00 18:10 20:15 22:30
- Sala 4: *Basic Intinct 2* — Ore 16.00 18.10 20.15 22.30

FIAMMA — Via G. Nati, 79 — Tel. 06.9633147

- Sala unica: *Inside Man* — Ore 17.30 20.00 22.30

COLLEFERRO

ARISTON — Via Consolare Latina — Tel. 06.9700588

- Sala Tognazzi: *Inside Man* — Ore 17.30 20.00 22.30
- Sala De Sica: *Nanny Mcphee -Tata Matilda* — Ore 16:00 18:10 20:15 22:30
- Sala Corbucci: *Il mio miglior nemico* — Ore 16:00 18:10 20:15 22:30
- Sala Leone: *Tristano e Isotta* — Ore 16:00 18:10 20:15 22:30
- Sala Fellini: *Il Caimano* — Ore 16:00 18:10 20:15 22:30
- SalaRossellini: *Solo 2 Ore* — Ore 16:00 18:10 20:15 22:30
- SalaMastroianni: *Basic Intinc 2* — Ore 16:00 18:10 20:15 22:30
- Sala Visconti: *8 Amici da Salvare* — Ore 16:00 18:10 20:15 22:30
- Sala Troisi: *Proof - La Prova* — Ore 16:00 18:10 20:15 22:30

...OGGI IN TV

RAI UNO

06.45 - Uno mattina
08.00 - Tg1 L.I.S.
10.45 - Dieci minuti di... programmi dell'accesso
11.00 - Occhio alla spesa
11.25 - Che tempo fa
11.30 - Tg1
12.00 - La prova del cuoco
13.30 - Tg1 Giorno
14.00 - Tg1 - Economia
14.10 - Le sorelle McLeod
14.55 - Il commissario Rex
15.45 - Festa Italiana
16.15 - La vita in diretta
17.00 - Tg1/Che tempo fa
18.50 - L'eredità
20.00 - Tg1
20.30 - DopoTg1
20.35 - Affari tuoi
21.00 - Il commissario Montalbano
23.25 - Tg1 Notte

RAI DUE

09.45 - Non è m@i troppo tardi - Rubrica
10.00 - Speciale Elezioni
11.00 - Piazza Grande
13.00 - Tg2 Giorno
13.30 - Costume e società
13.50 - Tg2 Salute
14.00 - L'Italia sul Due
15.50 - Al posto tuo
17.15 - Amazing Race
18.05 - Tg2 Flash - L.I.S.
18.10 - Rai Tg Sport
18.30 - Tg2 - Meteo 2
18.50 - 10 Minuti
19.00 - Music Farm
19.55 - Warner Show
20.20 - Il Lotto alle otto
20.30 - Tg2 Sera
20.55 - Calcio Coppa Italia *Udinese - Inter*
23.00 - Tg2 Notte
23.10 - Music Farm

RAI TRE

12.00 - Tg3 - Sport Notizie
12.25 - Speciale Tg3: Elezioni politiche 2006
12.35 - Tg3 Punto donna
12.50 - Cominciamo bene
13.10 - Starsky & Hutch
14.00 - Tg3 - Regionale
14.50 - Tg3 Leonardo
15.00 - Tg3 Neapolis
15.10 - Tofu
15.30 - Plonsters
15.45 - Out There
16.15 - Tg3 GT Ragazzi
16.25 - La Melevisione
17.00 - Cose dell'altro Geo
17.50 - Geo & Geo
19.00 - Tg3 • Regionale • Meteo • Tg Sport
20.10 - Blob
20.30 - Un posto al sole
21.00 - Ballarò
23.05 - Tg3 - Regionale

CANALE 5

08.00 - Tg5 Mattina
08.50 - Il diario
09.05 - Tutte le mattine
11.25 - Grande fratello 6
11.55 - La fattoria
12.25 - Vivere
13.00 - Tg5 Giorno
13.40 - Beautiful
14.15 - CentoVetrine
14.45 - Uomini e donne
16.15 - La fattoria
17.00 - 3 minuti con Mediashopping
17.05 - Verissimo
18.25 - Grande fratello 6
18.55 - Chi vuol essere milionario
20.00 - Tg5 Sera
20.30 - Striscia la notizia
21.00 - Carabinieri 5
23.30 - Mai dire grande fratello

ITALIA 1

09.20 - La casa stregata
11.15 - Music Shop
11.20 - Relic Hunter
12.15 - Secondo voi
12.25 - Studio Aperto
13.00 - Studio sport
13.35 - Campioni, il sogno
13.40 - Le avventure di Lupin III
14.05 - Dragon Ball
14.30 - I Simpson
15.00 - Una mamma per amica - Telefilm
15.55 - Joan of Arcadia
16.50 - Cartoni
17.55 - Sabrina - Vita da strega - Telefilm
18.30 - Studio Aperto
19.05 - Camera Cafè Story
19.30 - Camera cafè
20.10 - Mercante in fiera
21.10 - Distraction
22.45 - Nip/Tuck

RETE 4

07.30 - Hunter
08.20 - Rassegna stampa
08.40 - Vivere meglio
09.50 - Saint Tropez
10.50 - Febbre d'amore
11.25 - Vie d'Italia notizie sul traffico
11.30 - Tg4
11.40 - Forum
13.30 - Tg4
14.00 - Genius
15.00 - Solaris - Il mondo a 360° - Doc.
16.00 - Sentieri
16.45 - Terra lontana
18.55 - Tg4
19.35 - Secondo voi
19.45 - Sipario del Tg4
20.10 - Siska
21.00 - Il senso di Smilla per la neve
23.30 - L'antipatico

...COSA DICONO LE STELLE

ARIETE

21 marzo 20 aprile

Le vostre attivita' saranno tutte svolte con piena efficacia. E' il momento buono per chiedere un miglioramento del vostro trattamento economico! La persona che vi piace vi trovera' pieni di vita e piuttosto appassionati. Preparatevi a una serata particolare!

TORO

21 aprile 20 maggio

Il sorriso sara' piu' largo del solito e vi permettera' di fare nuove conoscenze, nella professione o, piu' sperabilmente, nella vita privata. Fate attenzione affinche', pero', l'eventuale partner non pensi che lo stiate trascurando a favore di altri!

GEMELLI

21 maggio 21 giugno

Rimettersi a lavorare sara' una vera pena! Non fate notare, a chi giudica il vostro operato, la vostra voglia di fare, che e' ai minimi storici! Alla persona amata dedicherete poco tempo, eppure e' un momento nel quale vorrebbe sentirvi piu' vicini!

CANCRO

22 giugno 22 luglio

Saprete stare in armonia sia con le persone che conoscete, sia con eventuali altre che doveste incontrare proprio oggi. Le relazioni con il sesso opposto saranno molto gradevoli e, al di la' di questo, farete belle chiacchiere con una donna!

LEONE

23 luglio 23 agosto

La Luna occupa il vostro secondo campo ed e' in aspetto con Giove disarmonico. Anche in amore, penserete di esservi cacciati in una situazione che vi lascia poca liberta' di movimento. Non fate colpi di testa di cui potreste pentirvi!

VERGINE

24 agosto 22 settembre

Tutti penseranno che ci si puo' fidare di voi oggi. Potrebbero rivelarvi confidenze su cosa pensa qualcuno che non conoscete bene. Se la confidenza riguarda anche voi, non siate troppo puritani e cercate di capire se la cosa puo' interessarvi!

BILANCIA

23 settembre 22 ottobre

La Luna è nella casa dei nemici segreti. State molto attenti a chi si dovesse avvicinare alla persona amata. Il vostro modo di fare scontroso non vi mette al riparo dagli attacchi di chi vi vuole soffiare l'oggetto del vostro amore. Tenetevi il partner bello stretto!

SCORPIONE

23 ottobre 22 novembre

Se vi fate vedere in giro, gli amici potrebbero presentarvi gente nuova e, molto probabilmente, interessante. Chi e' alla ricerca di sensazioni forti potrebbe facilmente fare la conoscenza di una persona che avra' un ruolo fondamentale nei futuri sentimenti.

SAGITTARIO

23 novembre 21 dicembre

Potreste trovarvi a criticare l'operato delle persone che svolgono le vostre stesse faccende, cosa che non vi mettera' in buona luce! In amore, alle volte bisogna saper lasciar perdere le sciocchezze per far si' che la relazioni continui per la sua giusta strada!

CAPRICORNO

22 dicembre 20 gennaio

Sarete molto bravi a farvi aiutare, nelle vostre faccende, da persone che hanno piu' esperienza di voi, ma che non si faranno problemi a darvi una validissima mano. Chi si sente solo sara' facilmente accontentato dal destino!

ACQUARIO

21 gennaio 19 febbraio

Riuscirete a instaurare una comunicazione di nuovo molto proficua con le persone che vi circondano. Il sesso opposto, in particolare, pensera' che siete tornati a essere molto divertenti. Non esagerate, pero', con le battute!

PESCI

20 febbraio 20 marzo

La Luna e' opposta al vostro segno e non vi fa accettare il fatto che, al vostro fianco, vi siano degli incapaci. In amore, potreste combinare qualche disastro. Moderare le critiche nei confronti della persona amata, la quale sei sentira' attaccata e reagira' con virulenza!

JWT

Non c'è proprio nulla di cui essere fiere.

Gli organizzatori di certe fiere vanno all'Est, riempiono le loro auto di cuccioli malridotti e tornano qui.
Poi li ripuliscono e ve li vendono, con tanto di certificato medico falso. E il cucciolo a cui già volete bene, spesso, muore dopo poco.

Difendili con noi: con ogni nuovo socio, diventiamo un po' più forti.
Bastano 20 € sul c.c. postale 94304003 intestato a Enpa Onlus, Via Attilio Regolo, 27 – 00192 Roma, scrivendo "Mi associo!" nella causale.
Grazie a chi ha donato questo spazio - www.enpa.it

La Protezione Animali dal 1871